朝鮮日報
夕刊
一日(火)
本紙朝夕刊十二面

排日運動絕滅次 國民黨部解消要求

不應하는境遇엔自衛權發動

外務、陸軍意見一致

【東京電話同盟】成都事件勃發은 南京政權의 對日動向을 端的으로 表明한것이라고 陸軍中央部는 이를 重大視하고잇는데 磯谷軍務局長은 三十一日午後 外務省에桑島東亞局長을 訪問하고 時餘에亘하야 意見을交換하면서 重要協議를 遂하엿다 即 磯谷軍務局長은

今次 中國의 抗日排日테로行爲의 背後에 國民黨部의 使嗾暗躍이잇는것은 숨길수업는 事實이라 이黨部가 存續하는限 抗日排日 運動의 根絕은 想到할수업는바이므로 排日風潮를 禁止하고 日中國交의 調整을 期하기 爲해서는 爲先 黨部의 解消가 先決條件이다 그러므로 이解消를 要求하여야 할것이다

라는 旨를 强調하야 桑島局長도 이에贊意를 表하엿다 따라서 近近外務當局으로부터 南京政府에 對하야 事件解決의 善後處置施行과함께 右에關하야 日本의 强硬態度를 表明하야 黨部의解消를 要求하고 南京政府의 回答을求하야 中國側이 그래도 誠意를 보히지 안흘境遇에는 自衛的으로 居留民保護에 任할수밧게업는 斷乎한 態度로써 同政府의 猛省을 促하기로 되엇다

寺內陸相

成都事件의波紋

【南京三十一日發同盟】成都事件에 關하야 川越大使와 重要交涉을 遂한 須磨南京總領事는 外務省으로부터 總領事會議에 出席키爲하야 派遣中인 大田事務官과 同道하야 三十一日朝 上海로부터 南京에歸任하야 即時雨宮陸軍、中原海軍兩駐在武官을 總領事館에 招致하고 上海에서 行한 妥協內容을 傳하는同時에 成都事件에對한 今後方針에 對하야 協議妥協하엿다 따라 須磨總領事는 마친내 一日午後再次 張群外交部長을 訪問하고 本問題에對한 準備折衝을 開始하기로決定하엿다 同總領事는 本問題는 單純한 突發的 一地方問題가 아니라 日中國交全般에 影響하는 重大性을 明白히 指摘하고 國民政府의 方針及措置를 質하야 國民政府의 猛省을 促할터이다

白頭山探險記

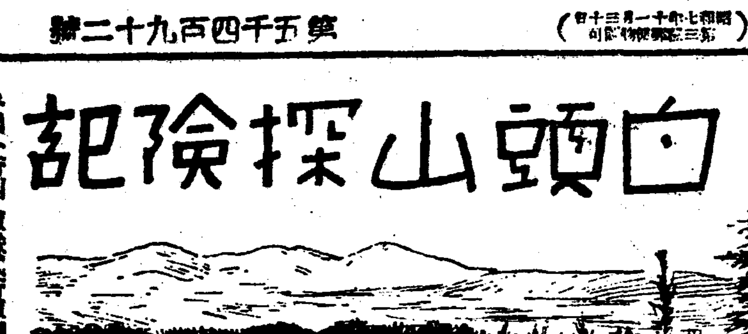

北部朝鮮開拓과 千里天坪의富源

(三) 徐椿

우리一行의 軍隊式行軍에는 每四十五分마다 十五分間의 休憩가 잇스니 이것이 小休라는것이오 하로 한번 點心時間에 한時間의 休憩가 잇스니、이것이 大休다。行軍에 잇서서의 休憩時間는 누가 特別히 發明한것이 아니라、徒步旅行에 잇서서의 心身必然의 要求에 依하야 自然的으로 發生하엿슬것이나、原因及 理由如何를 莫論하고 이것은 絕對로 必要한것임을 今番 처럼切實히 느끼적은 업다。우리는白頭山探險을 爲하야 行軍을 하는것이며、行軍途中에 心身疲勞를 恢復하기 爲하야 休憩가 잇슴은 明明白白한 事實일것이나、行軍實際에 잇서서는 目的、手段이 正反對로 顚倒되어

『行軍을 爲하야 休憩가 잇는것이 아니라、休憩를 爲하야 行軍이 잇다。』

는 實感을 가지게 되는것이엇다。

休憩喇叭이 鼓膜을 울니는 瞬間에 잇서서의 즐거움、出發에 際하야 다음休憩를 豫想한다마의 慰安、行軍途中에 잇서서의 休憩를 苦待하는 切實感、이 세가지 마음의 連續實演이 即、一日의 行軍이다。故로 結局은 白頭山探險을 가기爲하야 休憩한다는 마음은 이저버리고、마치 休憩하기 爲하야 白頭山을 가는것처럼 되고 마는것이다。이말은 一見、可笑로운 것갓치 가르나 實地로 지내본 이는 다 알것이다。『살기爲하야 먹느냐? 먹기爲하야 사느냐?』하는問題도 다 이와 가튼 驚嚇에 屬하는것이다。何如間、行軍에 休憩制度는 이만치 必要한것이다。

農事洞을 떠나서 約十里를 간곳에 紅岩이라는 조고마한 마을이 잇는데、小休憩의 첫째喇叭소리는 여기서 낫다。紅岩은 豆滿江을 바로 다그어 끼고 안젓다。越便은 滿洲요、이便은 朝鮮이다。人家는 越便滿洲側까지 合하야 四五戶에 不過하다。

이곳에 큰 駐在所를 두고、建物이 挾窄하다하야 目下、建築中에 잇다。우리 一行은 그作業場으로 지여노흔 우섬미만 만든 處處에 드리가서 小休 象비를 그으면서 이리 저리 드른바에 依하야 附近一帶의 地理에 關한것과 紅岩駐在所警備施設擴張의 理由를 알엇다。

人家四五戶에 不過한 紅岩에 駐在所를 두게 된 理由는 勿論、越江來襲하는 馬賊에 備하기 爲함이엇다고한다。그러나 最近에 와서 그事業範圍를 擴張하는것은 北鮮製紙化學工業會社의 이地帶를 根據地로하야서의 業과活動을 保護하기 爲함이라고 한다。北鮮製紙는 豆滿江에 河川運搬을 施하야 떼목이 從來보다 多量으로 容易하게 떼 나려가게 하고、이附近一帶에 잇는 森林을 採伐하야 大大的流筏을 行할려인바 紅岩은 그最終根據地가 되다고한다。따라서 紅岩駐在所의 增築費그他警備增大에 關한 實用은 北鮮製紙側의 寄附로 되다는것이다。

農事洞、紅岩間의 自働車路가 不遠에 開設될것은 勿論이어니와 古茂山으로부터 茂山에 至하는 鐵道(朝鮮咸北線)가 農事洞까지 延長된다면 그것은 當然이 紅岩까지 延長되여 紅岩을 最終點으로 하고야 말것이 只今부터 豫想되다。萬若그러타하면 今後發展에 잇서서는 農事洞보다 도리여 紅岩이 더 發展될것으로 볼것이다。

深林地帶와 河川과의 兩者는 消長相反의 妙한 關係를 가지고 잇는것이다。河川이 잇기에 떼목을 띄울수가 잇고、떼목을 運搬할수 잇기에 森林을 採伐하는것이다。네로부터 白頭山連脈의 大樹林으로서 西方에 잇서서는 鴨綠江水를 거처서 흐른 나무가 얼마며、東方에 잇서서는 豆滿江水를 거처서 흐른 나무가 얼마인가?하는 一點을 생각해보면 곳 알수잇슬것이다。豆滿江水가 鴨綠江水보다 적다는것은 白頭山東麓에 西麓에보다 樹林이 덜만히 남어 잇는 根本理由가 되여잇는것이다。

白頭山 東麓에 樹木의 一部分이 업서진것은 豆滿江이라는 江이 잇섯기 때문이오、그래도 아즉까지 千里天坪의 大樹林이 原始林狀態를 그대로 保持하고 잇는것은 豆滿江이 좁앗기때문이다。

이제 北鮮製紙會社가 活動의 根據地를 茂山郡三長面紅岩洞에까지 延長하고 豆滿江을 넓히고 깁히어 가지고 森林採伐을 開始한다면 千里天坪의 一部分、或은 全部가 그影響을 밧을것은 明若觀火의 일이다。

勿論、現代式 森林採伐法은 昔日 모양으로 鷄卵과 아울러 암닭까지 잡어 먹는 亂雜無秩序한 採伐法이 아니요、所謂 輪伐式이라하야 森林의 一部分을 採伐하는 동안에 他部分은 樹木이 成長하야 旣採伐의 部分을 充當할수 잇도록 合理的으로 採伐하는것이다。들는바에 依하면 이것이 總督府의 方針이라고한다。

그러나 이合理的採伐法을 採用한다고할지라도 落葉松하면、落葉松의 成長年齡으로보나 또는 그他의 諸般事情으로보나 成長보다 採伐이 만흘것은 此를 豫想할수가 잇는것이다。그러면 白頭山東麓의 千里天坪의 大樹林도 若干 減縮할것으로 豫想되다고 할것이다。(寫眞은 白頭山東麓千里天坪의一部=繪葉)

國策實行에關해 陸相、强硬進言?

【東京電話同盟】寺內陸相은 重要政策項目이 決定되엇스므로 速히 實行하기를 要望하고 閣議에서 이를 力說하얏는데 다시 最近의 議會에 決定된 國策의 遂行化와 實行을 力說하야 廣田首相의 重大한 反省을 求할 意向인모양이다 即 寺內陸相은 入閣以來 庶政一新斷行을 焦眉의 急이라고 機會잇슬때마다 力說하야 겨우 閣議에서 具體的項目을 決定하게되엇스나 아직閣內에는 重要國策의 實行方法에 關하야 여러가지 異論이잇서 容易히 實行方法을 決定할수업는 傾向이잇스므로 速히實行方法의 決定을 要望하려는것이다 그런데 陸相으로서는 大演習의 擧行될 十月까지에는 반드시實行方法을 決定해둘 必要가잇다는强硬意見을 가지고 一日의 閣議에서도 이點을 特히强調할터이다

陸軍豫算 八億二千萬圓程度

【東京電話同盟】陸軍明年度豫算은 八月中旬 一旦 積算을 終了하엿스나 首腦部의 豫算自肅方針에 伴하야 再次 經理局에서 再算하기로되어 目下 極力計數整理를 急行中인데 九月十日前後에 完了할 豫定이다 그런데 明年度陸軍豫算은 例의 三十億六個年國防第一次計畫의 初年度分때문에 六個年間의 年度割과의 關係도 考慮할 必要가잇서 精算에 不少한 困難을 招來하엿스나 明年度豫算은 約八億二千萬圓程度에 落着될 模樣이다

日濠再開交涉 目下準備工作

【東京電話同盟】三十一日 村井雪梨總領事는 外務省에 報告한바에 依하면 日濠再開交涉第一次會談은 去二十八日 칸베라에서 村井總領事와 가레트通商大臣間에 開始되엇는데 會談은 極히 友好的氣分裡에 進行中이다 濠洲側은 交涉開始의 具體案을 提示하게되지안코 同日의 會談에서는 所謂 準備工作程度의것으로 交涉事項에 對한 雙方의 希望表示를 各方面의 角度로부터 自由卒直히 檢討하엿다 또 準備工作은 數回 繼續할 豫定인데 今後의 細目交涉은 特히 新任事務官과 濠洲側當事者間에 施行的으로 開始되엇고 또 交涉內容은 公表치안키로 同日의 會談에서 決定하엿다

第二豫備金支出 累計六百八十七萬圓

【東京電話同盟】政府는 一日의 閣議에서 昭和十一年度第二豫備金支出(先般의 戒嚴令施行에 伴하는것)十二萬五千二百七十九圓을 附議할터인데 이로써 今年度第二豫備金支出額은 累計六百八十七萬五千二百九十一圓이 되엇다

定例閣議

【東京電話同盟】一日의 定例閣議는 午前十時半 首相官邸에서 開會하고 廣田首相以下 全閣僚가 出席하야 먼저 中川臺灣總督府總務長官更迭을 決定한後 永田拓相으로부터 朝鮮의 水害狀況에 關하야

朝鮮中南部地方에 去十五日及 二十七、八日의 兩回에 亘하야 水害가잇서서 死亡者總數合計二千名 損害總額二萬九千五百餘에 達하는 被害가잇서서 拓務省으로부터 被害調査及 慰問次 東務官을 派遣하엿다 그리고 右被害狀況은 곳 宮中에 奏上하엿스므로 侍從을 御差遣하얏스엇으로 拜察된다

는 旨를 報告하고 同十一時半 散會하엿다

局長會議열고 風水災對策講究

總督、總監도災地視察

今次의 風水害는 그被害가激甚한것이 未曾有한일로서 今日의 局長會議는 二時間동안 이善後策에 關하야 協議하얏다 即 今日의 定例局長會議는 午前九時第三會議室에서 開催하고 殖產、農林、學務、警務、專賣、遞信、內務、鐵道各局長으로부터各各 今次의 水害狀況에 關하야 詳細報告한後 對策協議에 들어가 午前十一時까지 凝議한結果 如左히 決定하얏다

一、應急對策으로서는 各道에서 各各 臨機處置를 取하고잇는데 總督府로서는 爲先 丹下保安課長、金融課長、金中樞院事務官으로 하여금 現地視察을 行케하고잇스나 또 南總督 大野總監 大竹內務局長도 近近被害視察에 赴할것

一、關係各局으로부터 委員을내여 善後處置에 關한 委員會(名稱未定)를 設置하야 食糧飼料의 配給其他에 關한 連絡機關을 할것

一、널리 一般으로부터 義捐金募集할터인데 爲先 官吏는 高等官俸給月額의百分一、判任官以下二百分一을 向後二個月間醵出하기로하고 管下 各廳에 通牒을 發하는外에 內務省、拓務省에도 이慘狀을 訴하야 全國府縣에도 義捐金募集을 依賴할것

一、永久的對策에 關해서는 從來도 某程度로 行해왓는데 다시再檢討를 要할는지 그與否는 今後의 調査를 기다려 決定할것

總督、總監 今明中水害地向發

總督、總監 最初地方視察은 水害地 第一線에 赴하기로 되엇는데 大野政務總監은 一日午後發列車로 慶南에 赴하야 二日朝 三浪津을 最初로 慶南道內를視察할터이며 宇垣總督도 引續 二日中에 京城을出發하야 湖南方面에 赴할터이다

勅選補充決定

【東京電話同盟】政府는 缺員中인 勅選을 補充하기로되어 一日의 閣議에서 左記五氏를 補充하기로 決定하엿다

從三位勳一等 今井田淸德
從三位勳二等 中川 健藏
從三位勳一等 小原 直
從三位勳一等 大橋 八郞
從三位勳二等 白根 竹介

貴族院令第一條第四號에 依하야 貴族院議員에 任함(各通)

墨國新移民法案 日本人影響甚大

【東京電話同盟】三十一日 伊澤墨西哥代理公使로부터 外務省에 온公電에 依하면 墨西哥의 移民法을 廢棄하고 새로移民法을 制定하여 即日 實施하엿다 同法에依하면 日本移民에도 새로운 配定制를 適用할수잇는外에 入國 居住 營業等에 關하야重大制限을 밧게되엿는데 南米各國이 모다 差別的移民法을 制定하고잇는이때에 同法制定은各方面에 注目을 끌고잇다

軍艦爆擊으로 米國嚴重抗議

【華盛頓三十一日發同盟】西班牙軍用機가 三十日 米國驅逐艦케인號에 爆彈을 投下한 件에 關하야 米國政府는 三十一日 西班牙政府에 嚴重抗議를 發하는同時에 今後 同種事件을 再發치안토록 關東을 要請하엿다 그後의 情報에依하면 右軍用機는 三發動裝置로 機體에 아모記號를 附치안햇기때문에 政府軍인지 叛軍인지 그所屬이 判然치안흐나 케인號에 前後三回에 亘하야 爆彈을 投下하엿는데 이에 對하야 케인號로부터 高射砲로써 九發의 砲彈을 發射하엿스나 雙方이 모다 損害는 업섯다

八面鋒

紐育電報는 英米佛三國間에 平和協定說이 有力하게 進行되고잇다고 報道。◇三國의 平和로써 世界平和를 意味할수잇다면 모르되 그러치 아니하면 쓸데업는헛手套。◇公使의 榮職을 헌신가티 버리고 叛政府軍에 加擔하는者까지잇는것이 西班牙의 現勢。◇이것을 가르처 西班牙氣質이라하면 세상일을 너무쉽게보는 것이아닐가。◇蘇聯과獨逸이 싸우면 蘇聯이 斷然有利하다함은 米國의『輿論의輿論』이 指摘한事實。◇孰勝孰敗가 무슨問題이랴、戰爭의發不發이 오즉人類의 關心을 끄는題目●

第二段工作으로 不干涉細目協定

倫敦駐在各國大公使를委員으로 起草委員會設置

【倫敦卅一日發同盟】西班牙內亂不干涉에 對한 佛國政府의 一般協約案은 거의 關係國全部의 同意를 어덧스므로 第二段工作으로 不干涉의 細目協定締結에 進出하기로되어 英佛兩國代表는 三日午後 倫敦에서 第一回會合을 要求하야 協議를 開始하기로決定하고 右協議의結果 倫敦駐箚各國關係大公使로된 不干涉細目協定起草委員會를 設置하야 起草完了와함께 各國政府에 通達할 터이라고 解釋되다

西政府에覺書提出 各國大公使連署로

【앙데三十一日發同盟】앙데에避難中인 마드리드駐箚 各國大公使는 三十一日 西國駐在大使마시라氏提唱에 應하야 同大使의假官邸內에 參集하야 協議한結果 西班牙內亂人道化에 關하야 積極活動하기로 決定하고 곳 英、佛、伊、白、諾、威、瑞典、和、荷、체코、亞爾然丁各國大公使連署로 戰爭의 人道化에 關한 覺書를 作成하야 이에 署名한後西班牙政府에 向하야 發送하얏다

但 叛軍에 對해서는 如斯한 調解를 招來할 憂慮가잇기때문에 右覺書를 發送치안엇다 米國大使、日本公使는 覺書에 署名치안코 또 獨逸大使는 마드리드에 머물고잇기때문에 署名치안엇다

獨逸政府는好感 英國은前途憂慮

무首相演說과그反響

【伯林三十一日發同盟】뭇솔리니 伊太利首相이 昨日 大演習終了後 行한演說에 對하야 獨逸은 一般으로 好感으로써 맛고잇스며 또 同首相이 軍縮의 致命的失敗를 指摘하야 「우리의 힘으로는 如何히도할수업는 軍備競爭時代가 始作되엇다」고한것은 獨逸의 再軍備에 對한 一種의 辯解라고 歡迎하고잇다

【倫敦三十一日發同盟】伊太利首相이 大演習終了後아벨리노에서行한 好戰的演說은 英政府에 不可避的危懼의 念을 與하엿는데 特히 同首相이『命令一下八百萬의 國民을 動員한다』고揚言한것은 地中海의 英國勢力에 挑戰하는것이라하야 英政府도 此에 對抗할 軍備의 擴充을 圖할것으로 豫想되며 따라서 來五個國會가 成立될 希望은 薄弱하게되엿다 또英國政府는 무首相이 歐洲의 政治的連衡을 指摘하는것은 佛蘇、체크間의相互援助條約에對하야 獨伊兩國이 이에 提携를 誘하려는意圖를 暗示하는것이라하야 兩國關係의 發展에多大한注意를 하게되엿다

獨宣傳相訪伊 伊宣傳相과會談

【베네치아卅一日發同盟】獨逸宣傳相꾀벨스氏는 二十九日朝 飛行機로 베네치아에 到着하야 同夜는 伊太利宣傳相알피에리氏의招待晩餐會에 臨하고 또 三十日은 近郊의勝地를 觀覽하면서 알피에리宣傳相과 會談하엿다 兩팟쇼宣傳相은 佛蘇人民戰線側이 國際宣傳에 熱中하고잇는이때에 이에 對抗할 諸策을 凝議하엿다고解釋되며 伊太利新聞도 꾀벨스宣傳相의 訪伊에 歡迎의 意를表하고잇다

人民戰線에對한 獨伊防攻陣確立

【베네치아三十一日發同盟】獨逸宣傳相꾀벨스氏는 二日間에亘한 伊太利宣傳相 알피에리氏와의會談을 마치고 三十一日午前十一時 歸國의 途에올랏다 歸國에 當하야 꾀벨스宣傳相은

나의 伊太利訪問은 獨伊兩國의 友好關係促進에 다할수잇는것은 欣喜라고 하는바다 兩國의 思想的、政治的一致는 歐洲에 裨益하는바 多大하다

고 聲明書를 發表하얏다 또뭇솔리니首相에 對하야 베니치아의好意를謝하는同時에 余와 알피에리宣傳相과 思想的目的에完全히 見解가 一致되엇다」하는 電報를 發하엿다 兩팟쇼國宣傳相의二日間에 亘한會談內容을알 도리가 업거니와 人民戰線의宣傳에 對하야 굴실룸업는 팟쇼의 攻防陣을確立하얏다고 解釋된다

Columbia

初秋의力作! 流行歌의最高峰!

靑春日記

惑星미스터·콜럼비아 吹込

미스터 콜럼비아는 누구인가?

味惑的美聲!
流麗한節調…
젊은이의가슴뛰노는
靑春戀歌의快作……
即時近處特約店에서
試聽을바라나이다

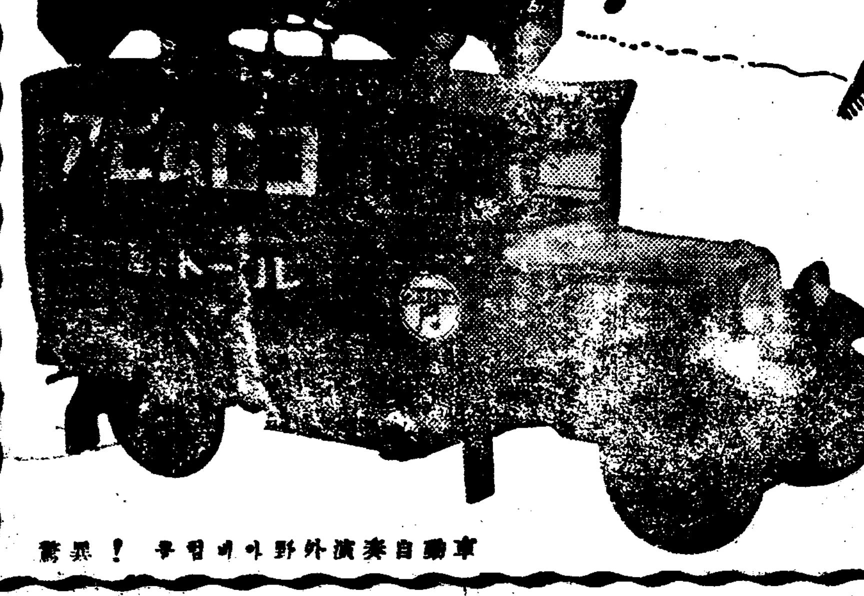

驚異! 콜럼비아野外演奏自動車

콜럼비아 最近의 힛트盤

蔡奎燁氏의流行歌
一、물새야웨우느냐
一、달빗어린沙漠

新人金仁淑孃吹込
一、울어라푸른하늘
一、그리운月桂花

姜弘植氏吹込
一、新農夫歌

新人劉鍾燮氏吹込
一、荒野에해가점으러
一、曠野의달밤

恩給
長期擔保確實立替 他에比較最有利 信用으로鄭商會의 特色을照會하시오
京城府授恩町一六〇 鄭商會

顧問 醫學博士 工藤武城
院長 醫學博士 松本泰治
醫局 女醫 李敬信
癌科
라듸움科
京城婦人病院
電本局 四八二·三八九三番 · 京城北米倉町九四

燃料節約界의權威

富國竈出現

燃料의 驚異的節約과 溫突溫度의 調節自由는 勿論炊沸時間을 絕對短縮할수잇는 劃期的溫突竈의 科學的改良裝置機「富國竈」가 發明되엿습니다 燃料恐慌에 남다른 苦痛을 當하고잇는 우리朝鮮사람도이 富國竈로말미암아이제는 各家庭의 燃料問題를 解決케되엿습니다 이미써보신분이 證明하오나 百聞이 不如一見으로 爲先님먼저 使用해보시는것이 得策일것이외다 宣傳中에는 特別奉仕的廉價로 提供하오며 市內에는 裝置費를밧지안코걸어드리겟습니다

事務所移轉

市內外交員地方特約店 市內地方並「五代式」販賣員募集 五代式販賣란 富國竈五個를 買賣하면三百餘圓이생기는 最新方法이올시다 市內即接來問地方要返信料添附照會

定價
小 九十錢
中 一圓四十錢
大 一圓八十錢

京城府惠化町一二五(東小門四街)
富國竈發賣元 豊山商會
電話光二六四二番

今朝부터 三次豪雨
十五萬災民戰戰
飢寒과 露宿으로 病者續出
慶南一帶에 또 魔雨

【釜山支局電話】구월일일오전세시부터 경상남도일대는 세번째로 또다시 폭우가내려 중첩숙의 도내십오만리재민은 전전긍긍하는상태에잇다 이가티만흔리재민들은 모라치는기한으로인하야 병사가속출하는 현상으로 경상남도위생과에서는 일일오전열시에 십삼만이천의약품을 각처리재지로 발송하엿다 그리고 오늘새벽부터시작한폭우는 그대로계속하야 한번도 무서울터인데 두번재나 죽옥구뤄를간신이면하야 지금에먹을것도업고 잘곳도업시 큰천에그대로지나는 십여만리재민들은 또다시 세번재폭우에피할길도업시 마저가며 가슴을조리고잇다

가구 의복 상품 집물등속이 그대로 남아잇서서 참아눈을 뜨고는 다닐수가업다 배가알흔환자들이 작구생긴다 지난대정십이년구월일일 동경대진재당시의 참상을 연상하게하는 상태이다

물가는 일용백화가 결핍하엿기때문에 아무리경찰서에서 폭리를주체하며 그광고를 시가지중요한곳에 써부치더라도 실제로매매할때에는 비싸게사고 팔수밧게업다 계란(鷄卵)한개에제일적은것이 칠전인데 달라는갑대로주고도 물건이업서서 사자못하는형편이요 궁행하는사람들은 숙박할려면이 업서서 길거리에서 방황하고잇는형편이다

鐵道續續復舊

이번 남, 북지방을 휩쓸고지나간 폭풍우로 인하여 불통되엿든 각지철도의 복구상황은 다음과 갓다――

【釜山鐵道事務所當內】……경전남부선(慶全南部線)삼랑진―진

열(三渡亭―雲水)사이에는 어룡날첫차부터 개통시키고저 방금전력을 다하고잇는중이고 함안역(咸安驛)구내는 흙이 모다빠지기까지에는 상당한날자가 걸릴듯한데 하로날 진영―마산(馬山)사이에는 갈리차를 되집어운전해가게되고 다니는중이다。

그리고군북―진주(晋州)사이는하로에 두번왕복만 운전하고잇다。

【元山鐵道事務所當內】……동해북부선(東海北部線)수해난곳의복구는 대개그날짜가 결정되엿는데주문천―벽양(通川―高城)사이는 이달사흔날 벽양―렴성(廉城)사이는 아흐레날 렴성―남애(南涯)사이는엿새날 그리고원산―외금강(元山―外金剛) 사이는 열하로날부터나각각 개통을 보게될모양이다 그리고 도보련락중이든 말휘리―내금강(末輝里―內金剛)사이 철원(鐵原)긔점 백칠사〃키로〃부근은 하로날 오전일곱시사십분 내금강을 떠나는둘재렬차부터개통되여 평상시와가티 운전하고잇다

다섯집家族十二名
三分동안에沒死
通川、高城間交通完全杜絶
要救急者千三百名

【通川에서本社特派員成仁基特電】통천군(通川郡)내의 수해는 일일오전열시현재 판명된것이 사자 이십오명 행방불명사명 부상자십구명 가옥류실 구십팔호 전궤가옥사십팔호 반궤가옥파십칠호 침수가옥이천일백구십삼호 선박조난이네척 류실파손된배가 이십일척 철도선로 결궤가 륙십팔개소(사천사백미돌)인부 이천명을 들여밤을새워가며 선로의 복구공사를 하고잇스나 통천과 고성(高城)사이는 적어도 십이삼일은 걸릴모양이다 가장사상자가 만흔곳은 벽양면신일리(碧養面新日里)인데 이십팔일 오전여섯시경에 윤소극(尹昭極)등 다섯집가족십이명이 피난하다가 삼분동안에 모다몰사되엿다 리재민 칠천팔백명중 긴급한자가이백오십호 일천삼백명이다 당국에서는 구호와 의료에힘쓰고잇다 농작물의 피해는 조사중이다

鷄卵一個七錢
旅館업서彷徨

【晋州에서特派員李鍾模發電】진주읍에는 금일일아침부터 웬수가튼비가 또오기시작하야 그동안제방우와 누호곳에서 로숙하고잇든 피난민들은 더욱 곤난한상태이며 시가에는 물에저즌

今一日은開學날
學用品업서困難
水災後晋州의새로운問題

【晋州에서特派員李鍾模發】구월 일일은 여러학교가 개학을하는데 생도들은 이번 물난리에 교과서와 복습서는물론 기타 학용품전부를 물에 떠내려보내고 혹남어다할지라도 수칠이 되여서 쓸수업고 또 학교교복과 모자등속도 모다 물에 휩쓸려갓기때문에 과연 새학기부터의 학업을 계속할수잇슬는지가 의문이라한다 긔자(記者)는 팔월삼십일일오후에 진주보통학교와 일신녀자고등보통학교(一新女子高普)의 당국을 방문하고 그대책을 질문햇더니 엇잿든지 한달이상이나 방학을 하여섯고 또 두번이나 큰물난리를 치럿스니 공부를 게속할수잇더여부간에 좌우간 여러 생도들을 한자리에 모아노코서각 가정의 정경도 물어보고 또각개인의 형편도 알어본후에 엇더케든지 일정한방침을 결정하기로 하겟다한다

僻地山清郡의水亂
宛然!生地獄悽慘
生林里엔八百四十戶全滅、到處에山崩
徒步로晋州와서第一報

【晋州에서山清支局長申台弘發電】이십칠일의폭풍우이래 교통과통신이 전혀두절되엿든중 지금 도보로진주까지 나와서 전보를하게되엿다 산청의수해는 이십칠일오후칠시부터 쏘다지기 시작한 폭풍우가 십일시경에는 더욱 맹렬하여져서 군내각처로통하는 일반전신전화와 경비전화와 교통은 완전히 파괴전멸상태에 빠졋다 삼십일오전까지의 조사에 의하면 사망자 일백사십명, 침수가옥일천팔백여호에 달하야 산청군내는 완연생지옥과가티되엿다 그중에서는 생초면생림리(生草面生林里)는 팔백사십호중에서단 두집을 남기엇슬뿐으로 동리는 글자 그대로 전멸되고말엇다。 동생초면어서리(於西里)의 장터(市場)는 금융조합, 경찰관주재소외에 중요한건물이 전부침수하야 일체사무를 못보게되엿다 또 오부면(梧釜面)금서면(今西面)삼장면(三壯面)산청면에는큰사태가 일어나 인축에 피해가 막대하다 군과면과 경찰에서는 구호반을 조직하여가지고 각피해지에가서 식사를 치르며 시구제를하며 소방조원들과 련락하야 각지의 피해상황을 조사하고 잇스나 교통이 두절되여 확실한것은 알수업스나조사할수록피해정도는 더만허가고잇다 신안면(新安面)은 면사무소, 주재소외의교통이전부 침수 또는 파괴되여 전혀사무를 못보고잇다 그러고 침수되인가외에 전답의피해는 더말할수업시만타. 실로금차의이레 처음보는 대홍수로인하야 군민들은 전혀생기를 일코 어떠케할것을 몰으고잇다 겸하야 농작물의 피해가 막심함으로 군민들은이가을보러지나갈일이더한심하야근심중에잇다

卅時間絶食災民
本社員보고落淚歡呼
交通杜絶로食糧도輸送不能
星州災地에第一着

【星州에서大邱支局特派員崔昌燮發電】아신칠일 아래 퍼부은 폭풍우로말미암아 성주군금수면(星州郡金水面)을 중심으로 그부근일대의 김천군지례면(金泉郡知禮面)합천군야로면(陜川郡冶爐面)의 피해는 상상이상으로 흉심하야 인축 가옥 전답의피해는 거아 전멸상태를 보이고잇다 삼십일오전 영시경 성주군(星州郡)내에서 제일 피해가심한부락인 김수면무학동(金水面舞鶴洞)(성주읍내에서 약칠리)을 현지답사하기위하야 험난한산길을 넘어서 겨우 현장에 다다럿다 수재이래 교통이 두절되여 다른 지방과의 교통이 전연 업든 현장에 본사원 으로서 제일착으로 수해 현장을 차저 가니 그들은 산꼭다이에서 손을 들고 환호의아우성소리를 치며 긔자를 마저준다 긔자의 눈에는 감개무량한눈물이 흐르고잇섯다 그러자 약삼십명의 리재민들이 몰려와서 우리는 서른두시간동안 먹을것하나 먹지못하엿스니 위선 먹을것을 주시요하면서 긔자의손을 붓잡으며서 애원한다 이것이 수해현장의참담한 리재민들의 숨김업는 그림자다 무학동, 봉두리(鳳頭里)에는 사자 백여명에 달하고잇스나 아직시체조차 발견치못한것이 삼십사명이다 근방의부락민 약이백여명은 가옥 식량품전부 물에빼앗기고 간신히 목숨이만 보조하고잇스다 방곡리재민들은감자 썩은보리 미숙(未熟)한 감(柿)풀뿌리등으로 겨우연명하고잇다

김수면주재소소방대는 방곡동원으로 부락민에게서 보리한되씩모아서 모다 스물일곱말을 모아서 리재민들을 구제하려고 애쓰나 교통이두절된 관계상 ―것을 운반하지못하고 잇는형편이다 하루빨리 리재민의구제의 손이 이부락을차저드려오기를바랄뿐이다

杜絶된山清郡交通
復舊될希望全無!
鏡湖江氾濫丹城橋流失

【晋州에서 山清支局長申台弘發電】이번홍수로진주 김천(金泉)간의 자동차길은 끈허저서 겨우진주 단성(丹城)사이만 운전할뿐이다 그외는 도보로가는수박게업고복구되기는 당분간희망이업서 수개월이걸릴 모양이다 전신과전화는 전멸상태이더니 삼십일오후여섯시부터 진주단성사이는 부활하야 단성에서 경비전화를리용하야 산청(山清)으로 련락하야서 겨우외지와 통신을 하고잇다 산청경호강(鏡湖江)단성교(丹城橋)는 파괴되여 군내교통은 거위불통이다 시체와가옥이떠내려오는 그참상은 차마 볼수업다 피난민들은 학교 면사무소등에 수용되고잇다

國庫補助업스면
復舊絶望의晋州
布木店、雜貨商에破産者續出

【晋州에서本社特派員李鍾模特電】진주읍내의 피해는 포목상과 잡화상인측이 손해가특히 심한바 그중에는파산상태에 이른 상점도여러집이 잇다 침수된 포목은 물에빨어 말려서 이곳저곳에서 투매(投賣)를하고잇다 조사원들은 수해인곳에서 그루매하는 물건을사려 몰려들어서 읍내큰거리는대혼잡을 이루고잇다 제미소도대개 침수되엿끼닭에 식량미가 부족되고잇다 진주시가의 복구는지금형편으로는 국고보조등이 업시는 도저히 될수업다 이번 수해뒤에 유일한교통도로는 진주삼천포(三千浦)사이의 자동차선로가잇는것뿐이오 한시간마다나가는뻐쓰는 번번히 초만원인 형편이다 또삼천포와 부산(釜山)사이의 긔선도 떠날때마다마원이되여 표팔때면 싸홈을 하게까지 되고손님이 오히려긔선회사에 간청하는 형편이다 진주마산(馬山)사이의 긔차는언제 복구될런지 지금으로는 희망조차 업다

十五萬百三十圓
臨時救濟費로支出
江原道廳幹部等現地에急行

【春川支局電話】상상이상의참담한수해상황의 보고를바든 강원도청에서는 삼십일일 위선림시구제비로 십오만백삼십원을자출하기로결정하엿다

그리고경찰부장 학무과장 경무과장 산업과장 일행은수해현지를 답사하기위하야 삼십일일 원산(元山)경유로 강릉(江陵)방면에향하엿다

千餘名罹災民
扶餘郡廳에殺到

【大田支局電話】삼십일일 정오경에 리재민약일천오백명이 부여군청(扶餘郡廳)에 살도하야 구제를 부르지즈며 일시는 험악한 상태를 일우엇섯는데 경찰의 제지로 겨우 무사히 해산되엿다한다

五個村落四百住民
水利組合에殺到
事前에阻止되어無事

【釜山支局電話】두번거듭하야남조선지방을 습격한 풍수해에생명선(生命線)인 전답을일흔한주민들이 대거수리조합 사무소로 살도하야그책임을 규명(糾明)하려는 사실이발생하엿다 ―삼십일일 아침 경남창원군동면(昌原郡東面)의 오개부락주민 사백여명은 지난이십칠일 오전한시에 동면수리조합제일호 제방(東面水利組合第一號堤防)이터저 그안에잇는전답 수백정보는 일순간에 니해화(泥海化)하야 피와땀의결정인 농작물이 전멸된것은 전연 조합리사(理事)과타관계자의 태만으로 생긴결과라고 분개하야 조합사무소로몰려가 그책임을 규탄(糾彈)하려고하엿다 이것을 탐지한 마산경찰서(馬山警察署)에서는 서원 십삼명을 현장에 급파하야 노괴중천한 주민을 위무(慰撫)하는 일편 사태의진압에 노력하엿스나 기아선상에서떠는농민들은 도저히 듯지안허 대치(對峙)중이며 사태의진전은 자못주목된다

農作物에百萬圓
家屋橋梁에三百萬圓
扶餘、公州、燕岐、懷德이尤甚

【大田支局電話】충남(忠南)지방의수해는 팔월삼십일일현재로피해가옥이 삼만이백륙십일호에리재민수효가 약사십만명이다 도당국에서는 목하구제책을 강구중이며 충남지방의 금번재해는 농작물과 · 전답이 우심한편으로 농작물의피해가 약백만원이오 도로교량 가옥등은 약삼백만원의 피해를바덧다

전리재민중에서 현재무의무탁한 일천사백팔십호 약사만오천명의 구제는 가장시급을요하는초미의 급무다 전도내의인명사상은 죽은사람이 열세명으로 타도에비하야 비교적 적은편이다 그리고이번수재로 가장 피해가 심한곳은 부여(扶餘)공주(公州)연기(燕岐)와 회덕(懷德)의 일부이다

第二次水害
一日午後一時現在

금번의풍수해통계는 일일오후한시현재가사망자만이이천명을돌파하고 부상자와 행방불명을한한 인명피해는실로 오천사백칠십여인에달한다

◆第二次人命被害 死者一、六〇一名 負傷者一、六二四名 行方不明一、〇九七名
◆家屋被害 倒潰三七、六七三戶 半潰四、六二一戶 流失五、一五八戶 浸水六〇、四四九戶
◆船舶流失 三、三九四隻 沈沒三四一隻
累計
◆人命被害 死者二、〇二四名 負傷二、一九六名 行方不明一、二五二名
◆家屋被害 倒潰四二、〇二二戶 半潰一〇、四二七戶 流失七、五二一戶 浸水九五、九一九戶

水害義捐金
朝鮮社會事業協會取扱

二十圓 內務局元山土木出張所職員一同 累計 二千三百三十五圓三十三錢
十圓三十錢 市內西四軒町吉井家具製作所內 朝鮮人職工一同十六名

◇新築落成 無料診察 校洞入口
小兒科 內科 楊在植醫院
入院室完備 電光一七五二

今夜
白頭山探險映畵及報告講演大會
午後七時半 於本社大講堂
第三日

暴風雨지난뒤의三千浦被害

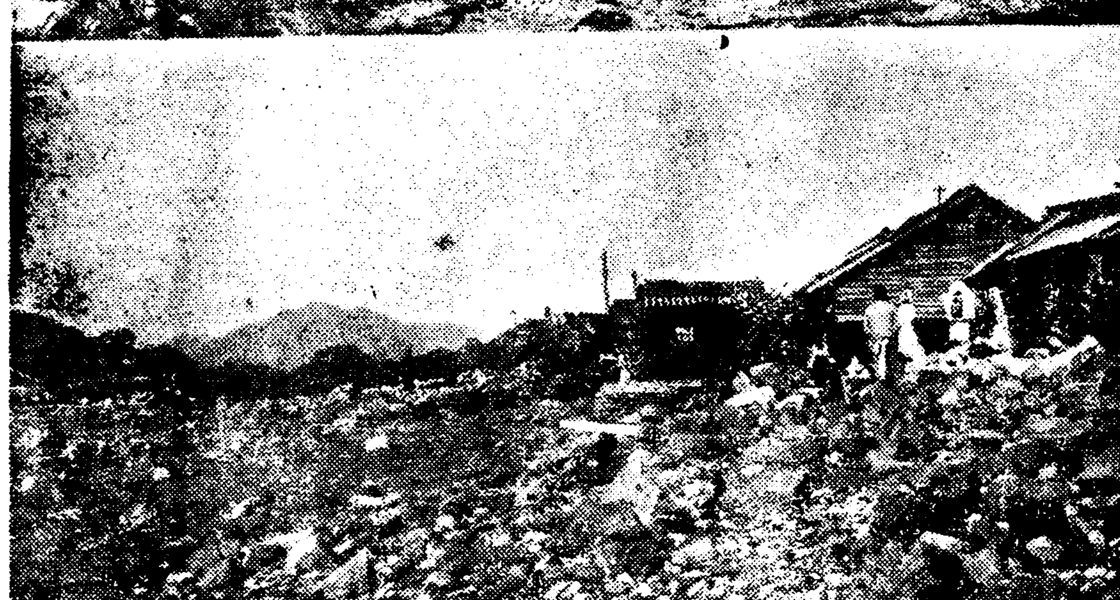

【上】颱風에 破壞된 漁村의 農家 【中】廢墟로化한 八浦海岸의 慘狀 【下】暴風에 떠밀린船舶의 慘狀

天氣豫報
槪況 弱한 低氣壓은 滿洲의 東日本海北部及 東北地方의 東岸에잇고 滿洲의氣壓配置는不安定하다 오호쓰크海方面은氣壓이높고 滿洲는 曇 朝鮮及日本內地는晴이오或小雨도잇다
豫報 今明으로 小雨明日은曇
昨日最高溫度 二七、〇
昨日最低溫度 一九、三
今日正午溫度 二六、〇

朴家粉化粧品
박가분화장품
最新發賣
박가구리ー무
박가해지마수
박가가루분
박가수백분
박가향유
박가포마ー드
박가고루도에기
本舖 京城府蓮池町一七〇 電話光化門三三〇
京城府鐘路四丁目一五番地 綢緞綿布都散賣商 株式會社 朴承稷商店 電話光化門五七一七番

젖먹이 영양방―제일아보 예방―제일아보
간기·유치경풍·설사·푸른똥에 「보아」
本舖 京城蔘局 京城府鐘路一丁目 振替京城八三二 電話光三三七四

丸善テント商會
釜山府牧島
電話牧島長一〇八

耐久力絶大 責任保證
王冠メリット号
ニューメリット号
フロリック号
ウイス号
超特級新發賣
人氣集中高級自轉車
製造元 東京 藤井製作所
發賣元 京城長沙洞八 東亞輪業株式會社

陸地測量部發行
五万分一地図販賣元
京城公平町六六 (和信橫側) 東亞商会
振替京城一五三九六 電光二六二〇番

各眼科病院御指定
燈火稍可親의讀書할가을
먼저 整調한 視力으로
京城本町二丁目
大學堂眼鏡店

金銀
地方注文代金引換要先金
金銀賣買會社

京城 中等豫備專修學院
◎新學期開始九月十日(晝夜)

◇夜學大會員募集◇
實踐簿記專修學院
京城府黃金町六丁目二三番地 (電本五三六〇番)

八月卅日부터一週間特別興行
每日三回
◆英國B·I·P超特作映畫
世界的歌劇 갈멘
◆JO超特作映畫
勝太郎の子守唄
◆에이스社特作映畫
妖鬼잉야
團成社

八月三十一日부터特別大封切
가바래의鍵穴
馬上의勇者
港の殺人事件
오림픽뉴ー스 九月一日까지
優美館

長津地方紹介版（其二）

農業

山間谿谷에 點在한 耕地의 太半은 火田地
主要農作物은 燕麥과 馬鈴薯 一戶當耕作地五町步

本郡의 面積은 三百餘方里가 되나 地勢가 險峻한 때문에 耕地는 겨우 三萬餘町步에 不過한데다가 그 太半은 山間谿谷에 點在한 火田地 인바 地味가 또한 肥沃하지 못하고 氣候도 매우 寒冷함으로 米作其他經濟的農業에 맞지 못하고 燕麥 馬鈴薯를 主作物로 삼아 그것을 常食하는 것이다 그러나 陳邑貧農의 最後의 生命線이 되여 몇해 前까지도 그를 貧農의 含哺鼓腹하는 太平樂園이 되엿든 것이다 農業者는 全郡民의 九割强을 占한바 貧富의 懸隔이 업고 一戶當平均耕作地가 五町步에 達한다 그런데 現代의 經濟機構는 薄土라고 除外하지 안는 때문에 다른 先進地方의 例에 따라서 長津의 農村도 經濟的疲弊의 過程을 밟게 되엿다 近年의 冷害는 거기다가 拍車를 加하야 急速히 荒廢하게 되엿다 이제 農業에 對하야 數字的으로 적어보자

一、耕地面積（昭和十年末現在）

面別	熟田	火田	計
郡內	[illegible]	[illegible]	[illegible]
上南	[illegible]	[illegible]	[illegible]
中南	[illegible]	[illegible]	[illegible]
西閑	[illegible]	[illegible]	[illegible]
新南	[illegible]	[illegible]	[illegible]
北	[illegible]	[illegible]	[illegible]
東下	[illegible]	[illegible]	[illegible]
計	[illegible]	[illegible]	[illegible]

但火田은 昭和九年末現在인바 西閑面은 移住地開墾으로因하야 十年度 火田面積은 增加하엿슬것이다

即 耕地三萬五千九百十五町七反中 熟田一萬四千六百九十四町一反 火田二萬一千二百二十一町六反인데 熟田은 九年度一萬七千五百四町二反에 對하야 二千八百十町一反의 減少를 보게된것은 中南、西閑兩面의廣大地域이 貯水池에 編入된까닭이다 即九年末中南耕地는 三九一九町六反 西閑은 二一〇六町八反이든것이 十年末에와서 中南二三六六町九反、西閑二一七町四反 計二、五八四町三反의 減少를보고 其他各面도 東下面을除하고는 조금식減少되엿다 그런데 貯水池에들어간 二千五百餘町步는 天府沃土로서 實로長津의 洛陽이엇다 이것을犧牲함으로 長津의 農業과 地元住民의 生活로 보아서는 莫大한損失이엇이다

二、農業戶數（十年末現在）

面別	戶數
郡內	七七四戶
上南	一、九九六戶
中南	六九四戶
西閑	一、〇九一戶
新南	一、五五六戶
北	五八九戶
東下	七五三戶
計	七、四五七戶

昭和八年末農業戶數八千一戶가 九年末에는 六千四百六十六戶로 減少되고 十年末에는 다시 若干 와가티 七千四百五十七戶로 增加되엿다 이것은 冷害、水電工事等影響이다

三、自作、小作의異動

昭和十年末現在 自作、小作、被傭者戶數는 三個面만 調査하야 左에 揭함

面別	自作	自小作	小作	火田者	被傭者
中南	[illegible]	[illegible]	[illegible]	[illegible]	[illegible]
北	[illegible]	[illegible]	[illegible]	[illegible]	[illegible]
東下	[illegible]	[illegible]	[illegible]	[illegible]	[illegible]
計	一、一〇〇	[illegible]	[illegible]	[illegible]	[illegible]

三面總戶二〇五九戶에서 自作은 五割三分强 自小作은 二割七分强 小作은 一割七分强이다 이것은 長津의 奧地인 北面、東下面이므로 아직 小作이 적은모양이며 他發展된 平地帶郡에 比하면 自作農이 만타하겟다 그런데 本郡은 人烟이 稀薄한 廣大地域이어서 元來小作皆無의 狀態이든바 長津의 農業도 世界經濟的 連鎖의 一環인바에야 어찌홀로 泰然不動하랴 大正十四年度自作은 四、五九一戶로 總農戶의 八割五分을占하고 自小作은 四二八戶로 總農戶의 一割五分 小作은 二二一로서 겨우 一割五分에 不過하엿스며 昭和二年에는 自作이 五、二二一戶로 總農戶의 八割八分을占하얏든바 昭和八年에는 總農戶八千一戶에서 自作農이 四〇二七戶 四割一分强이니 昭和二年度에比하야 四割七分이 減少되엿스며 自小作象은 二五二三戶로 三割一分强 小作은 一割六分强이되여 二年度보다 一割六分、一割二分의 增加量示하게되여 絶對多數를 占하든自作農은 加速度로 沒落의길을밟아간다

三、農產物生產額（十年度）

種別	作付反別	收穫高
燕麥	[illegible]	[illegible]
馬鈴薯	[illegible]	[illegible]
粟	[illegible]	[illegible]
大麥	[illegible]	[illegible]
小麥	[illegible]	[illegible]
大豆	[illegible]	[illegible]
小豆	[illegible]	[illegible]
稗	[illegible]	[illegible]
黍	[illegible]	[illegible]
米	[illegible]	[illegible]
玉蜀黍	[illegible]	[illegible]
蕎麥	[illegible]	[illegible]
大麻	[illegible]	[illegible]

—耐冷作物—

▲라이麥……이는 大麥의一種이니 黑海、카스피海間의 原產으로 概形은大麥과갓다 種子의粉末은 黑麵包의 原料가되고 莖은 길러서繩、帽子等의材料가 되는것이니 實로 이地方의適宜한 作物이다

▲亞麻……이는亞麻科의栽培草이다 莖으로麻苧를採하야 亞麻絲를마들고 種子는亞麻仁油를짜는데 用途가만타 이것도 이地方에는適宜한것이니 栽培奬勵할것이다

▲홉포……이는 桑科의蔓生植物인데 莖長이三四丈에 達한다 삐-루釀造에 必要한材料가되는것이니 亦是栽培함이 조켓다

三年冷害大凶作 罹災農民의慘狀
草根木皮로僅僅延命

本郡은昭和八年부터 今年까지連三年間冷害로 大凶을맛나서 四萬罹災民이 飢餓에울고 잇다함은 累報한바어니와 耕地總面積三三、六七五町步中 昭和八年度燕麥作付面積이 一七、〇六〇町步를占하야 耕地全面積의 約八割强에相當한데 燕麥被害面積은 一二五、一九五町步에이르러 作付面積의 八割이되고 收穫은 겨우 二割弱으로 가을바숨이와 飼料도 되지못하게 되엿다 道當局에서는 五萬四千圓의 救濟量바다서 種子를 사가지고 九年度에 燕麥二五、一九五町步를 作付하엿스나 亦是八割의被害를보고 十年度에 燕麥二一、七八五町步를 作付한바 又復如是하엿다 이제 昭和十年度燕麥被害의尤甚한面의實例를들면

面別	作付反別	收穫高	反當收量
北	[illegible]	[illegible]	一升二合
西閑	[illegible]	[illegible]	一升四合
東下	[illegible]	[illegible]	三升一合

平年作反當一石五升 乃至二石에比하야 그慘害가어떠한가 罹災民은 七百戶四萬人에 達하는데 水電工事場、木材作業場、道路工事場에서 勞働하기도하고 河川바닥에서 砂金을캐여 滿洲粟을사다가 延命하여가든바 水電工事도完了가되여 失業者가만케되엿고 또勞働場을갓지못한 地帶에서는 草根木皮로 살어간다하며 老弱만잇서勞働하기 不能한집도잇고 風雪冬山에 勞働하기不能한때도잇다 그들은 扶老携幼하고 各地로 流離丐乞하는者가만허서 그慘狀은 目不忍見이다

牧畜

牧畜業의理想地
綠草萋萋二百方里

本郡은 여긔저긔草原이 만허서牧畜業에는 唯一한適地이다 面積三百三十一方里에서 겨우三萬町步되는 耕地를빼면 모다森林과 草原으로 天然의牧畜地로서 理想的이라할것이다

家畜及家禽數（昭和十年末現在）

面別	牛	馬	豚	鷄
郡內	[illegible]	[illegible]	[illegible]	[illegible]
上南	[illegible]	[illegible]	[illegible]	[illegible]
中南	[illegible]	[illegible]	[illegible]	[illegible]
西閑	[illegible]	[illegible]	[illegible]	[illegible]
新南	[illegible]	[illegible]	[illegible]	[illegible]
北	[illegible]	[illegible]	[illegible]	[illegible]
東下	[illegible]	[illegible]	[illegible]	[illegible]
計	[illegible]	[illegible]	[illegible]	[illegible]

即 牛一萬六百五十六頭 馬二百三十七頭 豚六千九百九十四頭 鷄 一萬六千六百九十八羽이다 이것을 農家一戶當頭數로보면 牛는 一、四强 豚은八强이다 다시過去의畜産成績을보면

	牛	豚	鷄
昭和六年	[illegible]	[illegible]	[illegible]
同 八年	[illegible]	[illegible]	[illegible]
同 九年	[illegible]	[illegible]	[illegible]

畜產成績이 逐年不良한은 凶作關係도잇스나 住民의經濟的生產觀念이 薄弱한때문이다 그豊富한飼料를가지고 大量飼育할수잇는것이다

◇…養蜂狀況

飼養戶數 一、七三九戶
巢箱數 一、八三四箱
生產高 七、五七二圓
（昭和十年末現在）

◇…綿羊飼育

對滿洲通商擁護法發動에 依하야 二億四千餘萬對度의 濠洲羊毛의輸入이 今後杜絶됨으로 當局에서 綿羊增殖策을 實施하게 되엿스니 農家에서 副業으로飼育함이有利할것이다 그런데 無盡藏의飼料는 無數의 牛羊豚을 살지게할것이오 交通의便利는 無限한販路를열어줄것이니 薄土寸土의牧畜으로써 世界的業國이되는 것을보아서 飼料豊富한長津은 努力하며 볼진저

藥草의名產地
當歸、芍藥、蔓蔘等

本郡은 高原山岳地方인만큼 古來로 有名한藥草가만히난다 藥中大王인 山蔘(天然人蔘)이 人跡不到處에숨어서 天地自然의精氣를바더 자라기도하거니와 當歸、芍藥、蔓蔘、黃芪、細辛、黃芩、白芷等藥草가 郡內到處에만히난다 山蔘은 중체로캐기어렵지마는 當歸 芍藥 蔓蔘等은 農家의副業으로 採取하는데 이제昭和十年上半期郡調査의 生產額은

種別	金額
當歸	四千五十圓
芍藥	三千七百五十圓
蔓蔘	一千九百八十圓
黃芪	一千二百圓
細辛	一千圓
計	一萬一千九百八十圓

同年末다시 各面에서 調査한바에 依하면 (但西閑面漏落)生產額이 一萬六千六百圓을超過한다 調査를 精密히하면 더多額일것이다 滿洲地帶에서와가티 栽培하게 된다면意外의大收穫이잇슬것이다

林業 (林相別面積)

全大森林도 約四萬町步以上이다 現在의 年產額도 九十萬圓에達하야 住民의生活과 密接한關係가잇거니와 今後造林事業의發展에따라서 林產額은 可驚할數字에이를것이다 이제 林相別面積과 林產額을 左에揭한다

▲林相別面積（昭和九年十二月末現在）

區別	國有林	民有林	計
成林地	[illegible]	[illegible]	[illegible]
散生地	[illegible]	[illegible]	[illegible]
未立木地	[illegible]	[illegible]	[illegible]
火田其他	[illegible]	[illegible]	[illegible]
計	[illegible]	[illegible]	[illegible]

右成林地一一六、五九二町步中 針葉樹三三、四九二町步中 針葉樹 [illegible] 七四町步이며 散生地 [illegible] 九二町步中 人工造林 四五、四〇町步 中央人工造林 一〇、二四八町步이오 其餘는 天然造林地인것이다 造林事業은 漸次實行하는바 大部分이 落葉松이며 황철(從來의白楊)도 잘될것이다

▲林產額（昭和九年十二月末現在）

種別	單位	數量	價格
用材	立方米	[illegible]	[illegible]
薪炭	貫	[illegible]	[illegible]
堆肥料	〃	[illegible]	[illegible]
木炭	〃	[illegible]	[illegible]
藥草	〃	[illegible]	[illegible]
山菜	〃	[illegible]	[illegible]
杞柳	〃	[illegible]	[illegible]
捻木	本	[illegible]	[illegible]
計			[illegible]

捻木과杞柳

捻木은나무테(箍)를매는데쓰는材料인데 本郡에는 豐富히生產된다 年產額이二萬圓을 超過하거니와 增產에努力하게되면 相當한收穫이잇슬것이니 農家의主要副業이될것이다

商工業

아즉搖籃時代
五市場年賣買高 겨우六十八萬圓

本郡은 最近까지交通이不便하엿든까닭으로 商工業은매우不振한狀態에잇다

▲燃料消費量 燃料는 森林이 豊富하야 그消費量은 莫大하다

▲市場

本郡에는 邑內 食洋(上南) 下碣(新南) 古土里(新南) 柳洋(西閑)의五個市場이잇는데 昭和九年度賣買高를보면

種別	金額
農產物	一四四、四八九
水產物	九〇、五五〇
織物	一七四、〇八三
畜產	一三三、四一八
其他	一三五、五五八
計	六十七萬八千九十八圓

이밧게 近年水電工事로因하야 田里가臨工事場에는 商業이 一時興旺한배잇다

▲主要工產品（昭和九年度）

種別	單位	數量	價格
麻布	疋	[illegible]	[illegible]
綿紬	〃	[illegible]	[illegible]
刀物	〃	[illegible]	[illegible]
木製品	〃	[illegible]	[illegible]
藁細工	〃	[illegible]	[illegible]
草鞋	足	[illegible]	[illegible]
燒酒	石	[illegible]	[illegible]
餅粉	斤	[illegible]	[illegible]
飴	〃	[illegible]	[illegible]
菓子	〃	[illegible]	[illegible]
計			[illegible]

昭和六年에는 麻布가 三、五四〇貫、綿紬七五、五八〇疋이든것이 昭和九年에는 麻布一、三八〇貫과 綿紬一八、七〇〇疋으로 激減하엿는데 이것은 麻와馬鈴薯의 凶作인때문이다

產業長津의明日
發展餘地多大한

長津郡守 韓洪錫

우리長津郡은 距今百二十年前에비로소 設置되여 歷史의 매우 짧은 地方이다 地勢가 險峻하고 氣候가 寒冷하야 地理的으로 大惠를입지못하므로 產業은 極히幼稚하고 人文은 原始的形態를 免치못하엿다 그러나 燕麥馬鈴薯가 產하는 四萬四千餘町步의 耕地와 牛羊鷄豚의 理想的牧場인 廣大한 草原과 年產額九十萬圓을 突破하는 千古未拓의 山河到處에 蘊藏된 金銀鑛等無盡藏의富源을 가진未開發의 地帶이다 現在總督府에서 屬陽進行中인北鮮開拓事業도 이富源의一端을開拓하려는것이다 最近水電의建設에依하야 長津湖、赴戰湖等世界的 名勝地가 出現한同時에天險의 黃草嶺을넘는 新興鐵道가 敷設되여 寂寞한 高原奧地가一朝에面目을 一新하엿거니와 다시中部滿洲를 連絡하는咸中鐵道가 敷設되고 長津江流를沿하야 婉曲二十六里를 奇岩怪石과 蔚蒼茂林間으로 縱行하는拓殖道路가完成되고 更進一步하야 江口西於水間三等道路까지 開通되는날에는 長津의產業이 飛躍的으로 發展될것이다 이에資源을들어 部門的으로 敍述코저하는바이다

一、農產物

本郡農產物主作은燕麥及馬鈴薯이다 燕麥의作付面積은 全耕地의約八割을占하는바 住民의主要食糧이될뿐아니라 軍用馬糧으로서 年年그需要가增加하는것이며 馬鈴薯도 또한主食物이되는同時에 그澱粉製造는 婦女子의副業으로서 本郡輸出品中最高位를占하엿다 그러나 여긔對한 耕作法은 아직稚拙한 火田的因習을벗지못하야 品質이不良하고 收量도僅少하엿다 이제選種、施肥其他近代的 耕作法으로 改善하게되면 그收量은 燕麥反當八斗를二石五斗、馬鈴薯一五〇貫을四〇〇貫으로 加增하게될것이다 그러면 現耕地四萬四千餘町步만가지고도 現在 七萬四千餘人口의 三倍되는 二十餘萬人에對한 食糧을 넉넉히 供給할수 잇는것이다 그리고 今後 亞麻、小麥、大麥、라이麥의 耕作도 奬勵할方針을 세웟스니 不遠한 將來에 本郡의 農產物收穫은 可驚할 數字에 達할것이다

二、畜產

廣汎한 地域을 가진 本郡은 荒蕪한 草原이 散在하야 牧畜業에는 더할데 업는 適地이다 現在 畜牛 一萬二千頭、豚八千頭에 不過하다 이것을 改良增殖하야 左表의 數에 達케하기를 期圖하는바이다

種別	一戶當頭數	總頭數	價格
牛	三	二四、〇〇〇	一、二〇〇、〇〇〇圓
豚	二	一六、〇〇〇	一二〇、〇〇〇
計			一、三二〇、〇〇〇

有年產額

種別	產子	價格
牛	一〇、〇〇〇	五〇〇、〇〇〇圓
豚	二四、〇〇〇	九六、〇〇〇
計		五九六、〇〇〇

또 緬羊을 戶當五頭식飼育하여도 八千戶計四萬頭가되여 年十四萬키로그람의 羊毛를收入할것이며 其他養蜂 養兎 養鷄等도 相當히有望한것이다

三、林業

北朝鮮開拓事業으로서 處分하는 用材가年年約三十萬圓을算한다 이것을 同事業年度十五個年의 半分인百今七個年分產額은 二百十萬圓이될것이다 林野總面積四十九萬二千町步中 住民一萬二千戶에對한 薪炭備林 一戶當二町步식 計二萬四千町步를除하고殘餘四十六萬八千町步에對하야 國家百年의計로 朝鮮五葉松을 植付하되 그生長期를 三十年으로잡고 이것을 三十等分하면一年間植樹面積이 一萬五千六百町步가되고 一年間伐採面積도同一한 面積이될것인데 이年產材積이約四百六十八萬立方米가될豫想이니 山元單價三圓으로 計算하여도 一千四百四十萬圓의巨額에達하며 此外樹實收入도 一町步當年六百圓 計九百三十六萬圓이될터인즉 合計二千三百七十六萬圓의 年收入을永久히繼續할것이다 此外副產物로서杞柳藥草類도無盡藏이다

四、鑛山

山河到處에 金銀을產치안흔데가 업는데 出願鑛區는 三百方里되는地域에 寸土의 殘地도업다는 說이잇고 登錄된것도六十餘個所에는 到處에砂金을產하야 連三年凶作으로 飢餓에우는數萬罹災民의殘命을尙保할도 이砂金에賴한배만라하거니와 新南面中南面의二三金銀鑛의 年產額이百萬圓을超過하나 이것은 全埋藏量의九牛一毛라하겟다 마침咸中鐵道가敷設되고 產金術이發達하는때에는全郡을鑛區로하야 世界的產金地로서雄飛할날이到來할것이다

五、工業

馬鈴薯澱粉年約二千萬貫(食糧品을除한)外에 薪炭備林地의主成林인樺實料에依한 아페라產出其他農村工藝品及杞柳에依한 各種手工業이 不數年에旺盛할것이다 (文責在記者)

謹告

就白 弊支局에서 長津地方版을 準備하온지 여러달만에 이제야겨우發行하게되옵은 物質的어려운條件이 잇슨때문이오나 또한 支局의 微力이 不足한탓이옵기 惶悚함을 마지안사오며 그동안여러분께서 精神的物質的으로 만흔援助를주시와 山邑의今外支局으로하여곰 能히半島新聞界稀有의 三面紹介版을내여노흔光榮을 엇게하엿사오니 여러분의厚誼는 무에라고 엿줄수업시 感謝할뿐입니다 記事材料에關하야는 되도록正確하고도 最近의것을取하노라고 苦心하엿사온바 이에만히 盡力하여주신 郡、面當局에對하야 深謝하는바이다 紹介內容은 充實치못하오나 平素부터 營業本位로의紹介版을排斥하여오든까닭에 힘잇는데까지는 地方開發에貢獻이될만한 記事로써 紙面의大部分을 割愛하엿사오니 弊支局의奉仕的微忱으로 諒察하여주기를바라오며 그리고人物에對하야는 慎重히考慮한後 公正을期하기爲하야 情實關係를떠나서 비록一面之交가업는사람이라도 一般의業績만잇스면 거침업시紹介하엿사오나 元來後見的記載로서 紹介되는도完全히表現되지못하엿거나와 調查의不充分과紙面의不足으로 紹介하여드리지못한名士가 만케된것은 참으로遺憾千萬이오며 今後로더욱愛護指導하여주시기를바래마지안는바이외다

朝鮮日報社長津支局員一同

鑛業

山河到處黃金出 無盡藏의寶庫
◇……年產額八十餘萬圓으로 半島第一의長津鑛業

蓮花山을 起點으로三百方里에蜿蜒起伏한 千山萬壑은 鑛處마다 金銀과鉛을產하고 長津江을本流로 四面八方에經絡連係한 巨細無數한溪川은 河床마다砂金을產하야 實로山河到處黃金出의 一大產金地이다 그러나 半島의奧地로 交通이不便한까닭에 이러한天府를두고도 重寶量採掘하지못하고 그대로放置하엿든바 最近交通이便利하게되는同時에 마침黃金狂時代를 際會하야 昭和六年부터 二二鑛區를 試掘하게되엿다 그리하야 昭和九年中에는 福洞、德洞鑛區의 金銀產額이 一六五貫、四十餘萬圓을 算하게되엿다 그리하야 昭和十年末에이르러는 出願鑛區가 勿驚! 七百을突破하야 長津一境에 거의 寸土의 容地가 업다는말까지나게되고 이때가許可된鑛區만 六十有六이되고 生產額은 四五個所의것만 八十萬圓을超過한다고한다

鑛區分布狀況表（昭和十一年一月一日現在）

面別	金銀鑛區數	砂金鑛區數	計
郡內	五	三	八
上南	四	一	五
中南	七		七
西閑	五		五
新南	一九		一九
北	八	五	一三
東下	二	六	八
合計	五〇	一六	六六

이박게 銅은郡內에서 鉛은上南 中南 新南、郡內、西閑에서 黑鉛은 北面에서 產한다

主要鑛山內容（鑛山課編纂朝鮮鑛區一覽에依함）

六十六個所鑛區中半數以上은 成績이 良好하나 一一히 調査치못하고 겨우下碣附近의 數個所鑛區의狀況을 調査하야 簡單히紹介한다

名稱	經營者	金銀含有量	資本金	年產額
福洞	洪相義	金五瓦 銀三千瓦	五萬圓	十七萬六千圓
德洞	日本鑛業株式會社	末詳	本社一億六千萬圓	四千五百噸
九億	代表者金昌	金一二〇瓦 最高一、七〇瓦	二萬圓	十二萬圓
新大德	池明湖	金萬分一至十萬分七	二萬圓	六千圓
下碣	西川末吉	末詳	十萬圓	三萬圓

林業

林野面積五十萬町步中 成林卄萬町步
年產額九十萬餘圓

林野面積은 郡全面積의 約九割이되나 從來大森林의 惠澤에자라난 住民은 愛林思想이업서서 濫伐과 侵墾을마대로 하엿기때문에 林野는極度로 荒廢하야 民有林野七萬四千餘町步內에 立木地가 四萬町步에 不過한現象이다 그러나 林野面積四十九萬一千町步中 成林地가 二十三萬八千町步가되고 就中日月을 가리

由緒기픈沙金鑛

昔日엔政治家秉權의動力 今엔災民延命의金丹

福洞을 中心으로 그附近一帶의 狹小한 溪谷에는 간데마다 北邱山우덩가리의흙 불흙한 흙무지가 無數히잇다 이것은 六十年前부터 數十年동안 八道金점군들의 벅채로파낸 砂金鑛痕跡이다 여긔서 우리는 李朝末葉에 高宗帝의 恩寵을바더 一國政治를 左之右之하든 故忠肅公李容翊氏를 이즐수가업다 公은 末造時에 一時여긔에와서 採鑛한 일도 잇다하며 그의 裏男되는 閔九氏도 公의 支援下에 砂金을 採掘하여 後來百萬長者가 되엿다거니와 公이 關北草野의 一匹夫로 能히 그權柄을 잡게되엿다 隆熙는 렌비고 國用은나날이 늘어가서 財政의破綻을 當하엿스나 紊亂한經綸과 四色의 妙한 因緣을 갓든 萬若만 일삼는 서울大監들로는 到底히 時局을 收拾할수가업섯다 이에 公은 長津에서 어든 經驗을 가지고 產金政策으로써 難局을 打開하려는 생각이나서 高宗께 上奏後 八路江上無盡藏의 金鑛을 開하야 그收入으로써 破綻된 財政을 補하엿든것이다 이와가티 長津의 砂金은 韓末政治와 微妙한 因緣을 가젓드니 今日에 이르러서도 草根木皮를먹고 살어가는 數萬의 罹災民을 爲하야 그延命의 金丹이 되얏다 數年來 罹災民은 長津江에서 砂金을 採取하여 飢餓를 免하는것이 事實이다 天雨玉而諸不得食이라고 누가 말하엿든고

크기로東洋一의 長津江水力電氣
總電力四十萬"키로와트"

長津江은 黃草嶺에 發源하야北으로 海拔三千五百尺의 高地帶를 緩流하기 約百里되는 地點에서 瓶項가티 좁은溪谷이되엿는데 野口系長津江水電株式會社에서 여긔다가 一大堰堤를싸어서 貯水池를만들고 그물은 隧道로 逆行시켜 黃草嶺의中腹을貫通하야 東海岸의 黑林江에내려보내고 그노픈落差를 利用하야 水力發電을하게되엿다 그計畫의 大要를들면

所要用地 二千五百町步
總工費 六千數百萬圓
貯水池에의 長津江流域 百五十方里
貯水池周圍 四十里(四百里)
水路延長 四七、一粁
靜落差 一、〇二二米
平均有效落差 九一七米
使用水量每秒四二立方米乃至五二立方米
發生電力 三十二萬五千키로와트乃至四十萬키로와트

規模의膨大함이 東洋第一임은勿論이어니와 世界를通하여서도二三位가된다

電力의使途

그런데 이莫大한 電力의使途를들면 約十六萬키로와트는 朝鮮內有力電氣會社及東拓、朝窒의共同設立인 朝鮮送電會社의送電網에依하야 멀리平壤、京城에 보내고 또十六萬키로와트는 當社의 姉妹會社인 朝窒、大豆化學工業、朝鮮窒素火藥、日本마그네슘金屬會社等의 諸工場及咸北의 朝鮮石炭工業會社의 石炭液化工場等에送電하야 化學工業用에使用코저하는것이며 그리고餘分은 當社施設의 北鮮送電網에依하야 廉價로 咸南北一帶의 一般消費者에게 供給되는것이다

葛田堰堤(高百六十尺)

頂長七三三米(第一期六一六米) 高四八米五(一期三六米一) 堤體容積約五千六萬五千立方米 (一期二六八、五二〇立方米)

貯水池(周圍四十里)

全容量十億五千九百萬立方米 (一期四億三千八百萬立方米)
有效容量八億四千萬立方米 (一期三億七千七百萬立方米)
有效水深(最大)二十三米 (七十六尺) (一期八米四)
塡水面積約三百萬坪米(一期二方里)
周圍四十里(一期三十里)

有效水量八億立米는朝鮮二千萬人의一年半使用水量에匹敵한다

導水路(隧道長六里)

右貯水는 池南에잇는 取水口로부터 導水路의種類 水壓隧道 延長 二萬三千六百五十米 (約六里) 內徑 四米四二又는四米一二의 圓形 水面勾配 約七百分一의隧道에依하야 黃草嶺中腹으로 逆流하는데 水壓의高고도 長大한隧道는 世界中類例가 업다는 것이다 이隧道는 地下直深 百三十尺 乃至五百三十尺의 堅坑、斜坑、橫坑等十六個所를파고 兩側에서同時掘進한것인데 所要火藥이 約十三萬貫 二萬數千箱이엇고使用한機械數의主한것은 空氣壓縮機四十臺、鑿岩機百臺、六千馬力의排水喞筒

鐵管路

隧道를 나오는물은 黃草嶺에서 調壓水槽를經하야 內徑三米六의 鐵管으로부터 五條의 水壓鐵管에들어간다 水壓鐵管은 條數五條(一期三條) 內徑 一米八五乃至 一米五〇 一條의 長이五千二百八十尺 總重量 一萬五百噸(第一期 六千五百噸) 그리고 大電氣接管을 使用한다

第一發電所

鐵管에依하야 千五百尺을直下한奔流는 第一發電所에 들어와서 빼컨트에부듸치면서五萬三千馬力의 水車를돌리고 三萬六千키로와트의 大發電機를 運轉한다 水車發電機가 모다 그容量으로보아 東洋第一이며 全部가國產品이라한다 第一發電所主要機械는 水車五臺(第一期三臺) 發電機五臺(第一期三臺) 主變壓器六臺(第一期四臺內一臺豫備)

送電線

亘長三十粁三▲回線數二回線▲電氣方式三相交流三線式 ▲最大電壓十一萬볼트 ▲周波數每秒六十사이클 ▲電線種類硬銅撚線

準備工作

鐵道 八十粁(工費三百萬圓) ▲인크라인七粁 ▲架空索道二百 ▲道路運直通키爲하야 [illegible]

興南間鐵道十七粁

電力 工事用動力六千키로와트 ▲電話機五百 電線二千粁

其他 所要用地二千五百萬坪(內民有地一千六百萬坪) 移轉家屋四百戶 ▲道路付替五十粁

第一期工事

昭和八年九月起工 同十年十一月完成卽時運轉 現在十一萬키로와트發電 工事費二千七百五十萬圓 工事最盛期 每日二萬勞働者使用 延人員一千萬以上 用地買收價格及 勞働賃金 極低廉키로 當時建設費單三百圓

第二期工事

昭和十年秋起工 工事內容은 第一發電所增設과第二發電所工事인데

第一發電所 ▲鐵管路一條增設 ▲發電所에水車、發電機、主變壓器及附帶諸機器各一臺分增設하는데 完成時는出力十四萬四千키로와트로東洋一이되며 또다시一臺分增設時는十八萬키로와트로될豫定

第二發電所 一期工事 葛田堰堤 導水路延長 一里餘 ▲調整池高十八米總容量六萬九千立米 ▲鐵管路四條一條長八百四米 ▲發電所水車四臺(後一臺增) 發電機四臺(後一臺增) 主變壓器三臺 (後一臺增) 落差三二〇六米 出力十萬六千키로와트 東洋第一位가되는發電所

第一發電所增設은十一年末完成豫定 第一堰堤嵩上은十二年完了豫定 第二發電所는十一年末完了豫定 以上完成時는 發電力이現在出力과合하야二十五萬키로와트가된다

送電線

本官送電線 淸津送電線(完成) 咸北送電線、元山送電線、第二連絡送電線(完成)等 工事를 行하는바 亘長이五百粁를넘는다

三期以降計畫

第一期完成後引續하야 第三期以降의工事를한다는데 第三、第四發電所의開發及葛田堰堤下流에다시 第二堰堤를築造하야 第一貯水池의增水를計하는것이다 이에依하야 出力의增加는 約八萬키로와트가되는데 第一、二期다合하야 約三十三萬키로와트가 되고 다 第三堰堤까지 築造하게되면 四十萬키로와트가 될것이다

祝長津支局發展

長津下碣市 朝鮮料理 東興館 主 康順吉
李三珠 崔春心 李鳳香 李三女 崔蓮仙 朱蓮紅 文鳳仙 宋玉

長津邑內 三成釀酒所
主 李春夏 韓元善 李文鉉
書記 金永國
配給所 上南面 [illegible]里、快[illegible]里、德實里 倉坪里、北面大興里、東下面[illegible]口里

長津下碣市 朝鮮料理 江界館 主 韓順愛
李英心 金桐庭月 尹鳳仙 崔秋月 成春子 金卿蘭 崔明月 李熙從 承金花 朴貞愛 尹蘭香

長津下碣市 東洋旅館

長津下碣市 下碣釀酒所

長津下碣市 朝鮮料理 永樂亭 主 尹龍祚

中南面職員一同

長津邑內 官公署團

北鮮自働車運輸合名會社 本店 咸興 支店 下碣、長津、新興其他

北鮮自働車運輸會社 下碣支店長 崔培林

⊙朝鮮運送株式會社 咸興支店長 中野米吉 下碣營業所主任 李德善

九億鑛山

株式會社 共信社自動車部 下碣出張所
主任 [illegible]
本社 咸興
出張所 下碣、長津、新興

난 안 입 분 가 뭐 !

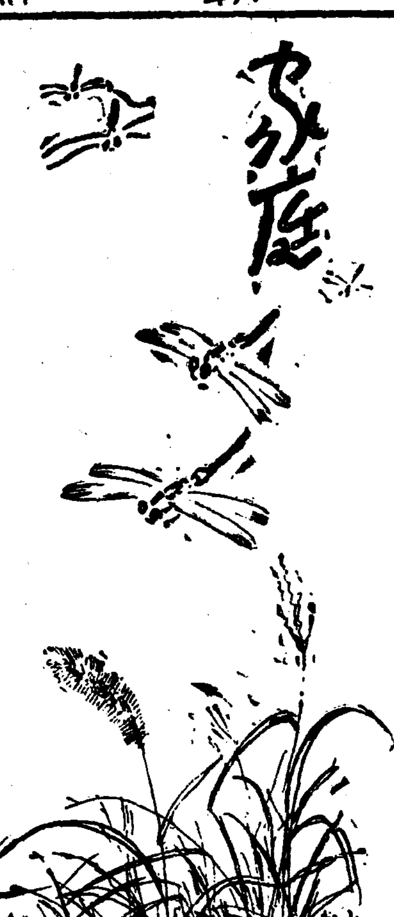

샤교와는 동떨어진 우리네가정

손이 오면 한격정

밥상이나 술상은 이로낼수업고 간단한 대접이 업슬까

우리네 가정에서는 차를 잘들 먹지도 안코 딸아서 준비도 안 하야 노흐니까 손님이 올 때에 그를 대접할 문제가 썩 딱합니다。이로 술상이나 밥상을 차려 내기는 곤란하고 그러타고 쓸쓸하니 돌려 세우기도 어렵습니다。녀름이나 가트면 어름물 맥곱보로 떼울 수 잇지오만은 그것도 녀름철에야 될 수 업는 일이 아니 겟습니까? 현대의 주부로서는 그 아니 걱정스러운 문제입니까? 하여튼 간단히 손님을 대접하는 방법이 잇서야 하겟습니다。이 때것 생각을 안하야 보앗스니까 그러치 그런 방법이 전연히 업슬 것도 아닙니다。

물론 그런 대접으로는 차보담 더 조흔 것이 업는 것은 사실입니다。손님대접뿐이 아니라 기정의 취미로도 차를 수입하야 드리는 것이 괜찬습니다。차에도 사치스러운 홍차라든지 커피차와 가튼 것은 제구로나 차ㅅ감으로나 비용이 만히 되지오만은 엽차는 얼마 안 드는 것입니다。엽차도 엽차나름이요 또 엽차제구도 엽차제구나름이겟지만은 싼것으로는 제구에도 물과 이삼원짜리가 잇고 차ㅅ가음 한봉지에도 삼사십전짜리가 잇습니다。단지 물을 끄니지안코 늘 준비해 노흘 것이 큰일이지만은 그역시 구공탄화덕 하나쯤 사노흐면 됩니다。본래 우리네 가정에서는 물을 늘 준비해 노치 안코 급한 때 급작스러이 피우게 되는데 그것은 여러가지로 보아서 불편이 만습니다。

×

차가 아니라면 그대신으로도 몃가지 조흔 방법이 업지안습니다。그중에서 마음대로 고르서서 사용하시기 바랍니다。

(一) 미수(米水)도 해롭지 아니합니다。거긔다가 레몬즙이나 딸기즙가튼 과즙을 서는다면 아조 훌륭합니다。

(二) 오미자를 울거 노코 그물을 알마치 냉수에 석거나 틀죽을 사다가 노코 냉수에 알마치 석거서 내놋는 것도 해롭지안습니다。

(三) 생강이나 호추를다리고 거긔다가 사탕을타서 내놋는 것도 해롭지 안습니다。

(四) 느진가을로 부터 이른봄까지는 식혜(서울서말하는것)해롭지 안습니다。거긔다가 게피ㅅ가루를 조금타면 더구나 훌륭합니다。

×

어느 점으로는 그런 것이 우리네가정에 그윽한 맛을 보이어 차보담도 더 조흘찌 모릅니다。그런 것 비쪽 내노키 또 무엇하거든 실과로 정과가튼 것을 간단히 맨들어서 함께내놋는 것도 조흡니다。정과에도 귤 연근가튼 것은 넘어 흔하니까 도라지 맥문동가튼 것이 운치잇지 아할까 합니다。호도정과나 청매정과도 귤이나 연근보다는 낫습니다。

다。두렵떡이나 경단가튼것을 미리 재료만 모도 준비햇다가 얼는 맨들어 노흐면 귀한 손님의 간단한 대접으로 아조 생광스러울것입니다。약과 종류라든지 중계가튼것을 조금 개량하야 서손님대접에 이용하더라도 못쓸것은 아닙니다。가루커피나 서투른 홍차는 도리어 못씁니다。될수잇는대까지 우리의 요유한 유식을 개량해 가면서 쓰는것이 퍽 정중해 보이고 또 퍽 알뜰스러워 보입니다。

밥이서럿슬때

밥을 짓다가잘못 설지여서딱딱할때는 밥우에 술을조곰뿌리고 아조까물한약한불로 오래때이면 밥이부드럽하게 잘 지어집니다

그리고밥이타서 단내가 날때는 솟두겅을 열고밥우에 적은접시가튼것에 숫(炭)을 조곰너허언저노코 솟두겅을 다뎌두면 숫이 단냄새를흡수해버립니다

굴에도독잇다

서산어리굴이 유명하니 무엇이엇터니 하야도 굴을실기면서도 잘못먹으면 탈나는 흠은 모릅니다 굴이 해마다 오월쯤 되면 알을쓰느라고 난소(卵巢)가 몹시 활동을 하는데 이굴의 난소속에는 독소가 모려잇습니다 그러므로 이것을 먹으면 담바 중독이 되는것입니다 굴은 더러운것으로 진겨먹는 관계로 굴을 자실 때는 굴의 산지가 깨끗한 곳으로 가리여야 됩니다

장농닥는법

나무로 만든 그릇이나 장농가튼것을 항상 윤칠칠하게 빗나도록 하랴면 물에다 초를 타서 그 물에 적신 수건으로 문질너 딱으시십요

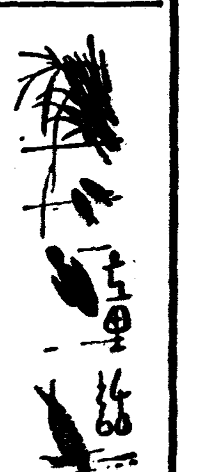

북두칠성

(별이된 어머니와 아들) (二)

康承翰

인돌이어머니는 천사가 저를 곰으로만들려는것을 조금도 몰으고 아침밥을 지으려 박그로 나갓습니다。그때 날래게 천사가 곰의터럭을 인돌이어머니 머리우에 꼬잣습니다。

그랫더니 인돌이어머니는 버럭 곰의소리를 지르며 갑재이 온몸이 곰으로변하고말엇습니다 곰을보고 천사는 되엿다는듯이 만족한 우슴을 빙그레웃고 하늘나라로 훨-훨- 나라올라가 버리고말엇습니다。

곰이된 인돌이어머니는 설고 분하고 원통하엿지만은 무어라고 말할수도 업고 그럴만아니라 사람들이 보면 곳 달려들어 쏘아죽이겟는고로 눈물을 뚝뚝 흘리며 뒤산 기픈골작이로 어슬녕어슬녕 드러가버렷습니다。

인돌이는 저의어머니가 그런 곰이된줄은 모르고 『어머니가 식전아침에 어델가서 아니오실까?』 하며 기다렷스나 낫이 지나도록 어머니는 오시지안햇습니다。곰이된 어머니가 다시 사람이되여 돌아올수가 잇겟습니까?

인돌이는 며칠녀두고 어머니를 기다리다 기다리다 참지못하여 시퍼런 칼을 갈아차고 어깨에 크다란 활을메고서 어머니를 차즈려 정처업시 길을떠낫습니다。인돌이는 떠돌아다니며 사냥을하엿습니다。사냥하여 잡은 김생을팔아가지고 여기저기로어머니가 계실까보아 돌아다녓습니다。

이러케하기를 다섯해나 지낫건만 어머니는 어느곳에도 업섯습니다。그런데 어느겨울날 인돌이는 산골길을지나게되엿는데 산속에서 난데업는 큰곰한마리를 맛낫습니다。

이곰은 다른곰이 아니라 다섯해전에 인돌이어머니가 변한곰이엿습니다。인돌이는 이곰이제 어머니인줄을 모르므로 곳 활에다가 보기에도 끔찍한 활살을 메웟습니다。그리고 곰을향하여 화살을 견우엇습니다。인돌이는 제어머니를 화살로마치게되엿습니다。이 얼마나 끔찍한일이며 그릇된일이겟습니까?어머니가 설마 곰으로 변한것을 아드래도 얼마나 인돌이는 기뻐겟습니까?다섯해동안차저다니든 이어머니가 곰이래도 얼마나 반가웟겟습니까?

아모것도 모르는 인돌이는똑똑히 곰을견우고 활을 힘것다렷습니다。곰은 그런줄도모르고 무엇을 주어먹고 잇섯습니다

바로이때 하늘나라에 잇는그 심술구진 천사와는 달러 아주 어질고 착한 마음씨를가진 천사가 잇섯는데 이착한천사가 뜰을 거닐다가 우연히 곰을쏘려는 인돌이와 곰을보고 착한천사는 인돌이를 보게되엿습니다。

『아!』하고 크게 놀랫습니다。『아 이일을 어찌하나?인돌이가 어머니를죽인 죄인이 되겟구나!아-아。』하고 착한천사는 슬퍼하다가 얼핏 조흔꾀를 생각해내엿습니다。그때는 인돌이마자 곰으로만들어 하늘나라로 다려오자는것이엿습니다。그래 착한천사는 곳 이제 화살을 노흐려고하는 인돌이를뛰앗아간에 곰으로 만들엇습니다。그리하여 인돌이어머니는 죽음을 다행이 면하엿습니다。착한천사는 곰이된 어머니와 아들을 하늘로 다려다가 어머니곰은 북두칠성이 되게하고 아들 인돌이가된 곰은 북극성과 그밧게 여섯별로 변하게하엿습니다。억만년 지나도 늙지도안코 죽지도안코 젊푸른 창공에 매여달려 자미나게 살며 어머니와아들이 정답게이야기하라고 그러케 곰처럼생긴별로만들엇다고 합니다 북두칠성일곱별만은 곰의모양이 아니나 그근처에잇는 별과 줄을그어보면 곰가티 생기엿다고합니다다역시 북극성과 남어지여섯별도그러하다합니다。(끗)

"천고마비"의가을

모든것이 성숙한다

실과가익고단풍이들고… 혜택만흔자외광선

태양의"스페롬"을분해하야 파장이긴것으로부터 순서대로는 려노호면 적외선(赤外線)、가시광선(可視光線)、자외선(紫外線)의세가지입니다。여름은 태양이 그 즉사하고 춘추로는 사면으로조이는까닭에 일긔만개이면 자외선은 여름에제일만습니다 여름은 태양광선이 지면에도달되기까지에 공긔속을통과하는것이제일짧어서 자외선이 공긔중에흡수되는량이 적은까닭입니다 그러나 여름의일기가 늘흐리기쉬운때문에 빗을바들기회가적으나 가을하날이 맑금하게개이고 청명한날세가 계속되고 수분이공긔속에 제일적게잇슴으로 사시를통하야 요사히가 제일조흘때입니다 가을에는 가을볏살이라하야 얼골이 몹시끄는것입니다 그것은 다름아니라 자외선의작용으로 피부의 세포조직을 파괴하는까닭입니다 또한 식물이가을에는 새ㅅ밝앗게열매를 맷고단풍이 드는것도 모다 이자외선의 작용으로 되는것입니다 이와가티 자외선은 살균과 파괴작용을 강렬히하는까닭에 불란서가튼데서는 젓거장음료수를 이자외선을 응용하야 소독한답니다 이파괴작용은 사람의 몸에도 눈과가티 약한 조직은 그영향을 강하게밧는것입니다 그러므로 가을철야외나 산우에 단일때는 색안경을쓰고 이자외선의 작용을 피하도록하는것이조흡니다 그러나 이와반대로 자외선은 사람의 몸에아조 업서서는 안될리로우므로첫재사람의 피부는 자외선을바더야비로소「비타민」D를형성하며 겨울에 감한이걸리기쉬운것는지운관계뿐아니라 태양에 자외선이적고 옷을두텁게 입는까닭에 자외선을 만히흡수할수업는까닭입니다 더욱영양이 부족한사람과 「칼슘」과 린(燐)의 흡수가부족하야 결인곱새환자가 자외선을 쪼이는것은 비타민을가진 간유(肝油)를 먹는것과가튼 작용을 하는것입니다 그러므로 혈액의 활친작용을 도와서 병이낫게되는수가잇습니다 그외에도 백일해가튼것에도 특효가 잇습니다 혼히 일광욕을 한다는것은 자외선을 밧는것인데 혈구에 변화를 이르키고 신진대사를 촉진하며 면역체를만케하야 병에 대한 저항력을 도우는것입니다 뿐만아니라 병에걸린사람이라도 병을속히 낫도록합니다 그러나 일광욕을장시간동안 하는것은자극이 너무심하야 면역체가 도로혀 줄어드는까닭에 해롭습니다 건강한사람은 한주일에 한번식 맨몸뚱이로 십오분간가량 하는것이 적당하며 비가온다음 하늘이 샛파라케 개엿적에 하는것이 제일조습니다

『꿈나라』

꿈이면 가보는나라。
이상한 나라。
사시사철 꼿동산
사슴들이 나와노는곳
깜깜한 밤길을
혼자걸어도
무섭지 안허지면은
차저갈태요。

(글쓴사람 오장환)

아시겟서요? 변또싸는법

쉬운것가태도…… 이점은주의하십쇼

새학긔가 되여서 학교에 단이는 학생들이나 어린이가잇는 집에서는 매일가티 변또를 싸게 되는것입니다 범도반찬은십상히생각하야 아모것이나 너허주는페단이 잇는것은 크게잘못입니다 변또반찬이라 하는것은 아침에 더운밥과 함께 너허서두엇다가 먹는것인까닭에 잘못하면 그속에서 화학적변화를이르키든지 또는 독소가나와서중독될 위험이 잇습니다 더운밥기운으로 말미아마 반찬이 썩기쉬우며산화가 되는것이다

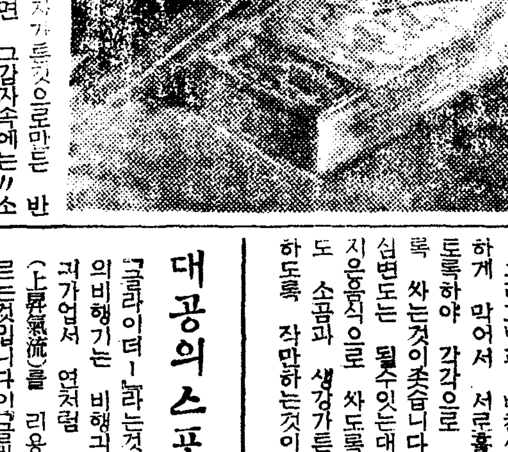

첫재 감자가튼것으로만든 반찬을너허두면 그감자속에는"소라닌"이라는 독소가 포함되여잇는까닭에 중독되기쉬운것입니다 그러므로 이"소라닌"이란 독소는 감자싹에잇는까닭에 변또반찬품은 원래감자를 안쓰는것이조흐며 보통음식이라도 싹이난감자는 먹지안는것이 조흡니다

또한변도를 안전하고 깨끗하게 하기위하야는 물긔가 적은 반찬을 너코 밥과 반찬을 잘 냉각시킨뒤에 뚜겅을 더퍼서싸도록하지안흐면 안될것입니다

그리고밥과 반찬사이를 엄격하게 막어서 서로흘너나리지안토록하야 각각으로 간격을두도록 싸는것이조흡니다 그리고점심변도는 될수잇는대로 아츰에지은음식으로 싸도록하며 반찬도 소금과 생강가튼자극제가강하도록 작만하는것이 조흡니다

대공의스포-츠

「글라이더-」라는것은 일종의비행기는 비행긔인데발동긔가업서 연처럼 상승기류(上昇氣流)를 리용해서 나르는것입니다 이「글라이더-」는 벌서구미각국에서 공중의 스포-쓰로알고 매우 홍성해서년년히 경기대회까지 열리는데 일본내지에 드러온지는 몃해안됩니다 현재에글라이더-가공중에서오래나르고 멀리나르는기록을보면거리는오백키로 체공시간은십오시간입니다。

第一回 全朝鮮學生美術展覽會

會期 自十月五日—至十四日

場所 本社大講堂에서

出品種別

中等部 東洋畵科 / 西洋畵科(四君子畵包含함) / 工藝科 A、彫刻、工藝品 B、刺繡、編物

初等部 自由畵科 / 手工科

褒賞

入選作中에서左記二級의入賞作을選拔하야各各如左한正賞과副賞을授與함 (以外의入選者에게對하야는全部記念牌를進呈함)

(中等部) 特選賞 各科若干人 各(正賞 賞牌 副賞 五十圓) 優選賞 各科若干人 各(正賞 賞狀 副賞 三十圓)

一、特別褒賞【本社長賞】一人百圓 右記特選作品中에서 가장優秀하다고 認하는作品에對해서는 本社長으로부터 特選賞에象하야 特히 社長賞百圓을授與함

(初等部) 特選賞 各科若干人 各(正賞 賞牌 副賞 二十圓) 優選賞 各科若干人 各(正賞 賞狀 副賞 十圓)

一、申請及搬入場所 一、本社庶務部 二、平壤、大邱、咸興、全州各本社支局

一、申請期日 自八月十五日至九月廿七日 一、搬入期日 自九月廿八日至九月三十日(但 地方支局을經由하야 搬入할時는二十九日까지)

一、出品規定 本社所定申請書를請求하야 指定欄에 各項을明細記入하여 本社 又는 各地方本社支局에 申請書에記入한바와가티 作品題號及作者氏名、住所、所屬學校學年別及年齡等을明記하야 本社又는地方支局으로搬入하시오 (詳細規定은規定書로問議하시오)

主催 朝鮮日報社

にきびとり美顔水

여드름 부름에 第一조흔藥!

여드름·부름·에第一等가는良藥입니다、여러가지藥과方法에失望하신분들은 이藥의效果만은반드시滿足을늣기실것입니다。

벼룩빈대等의毒 虫으로가려울時

벼룩·모기빈대·치지는이等의毒虫에물여가려울때에이藥을조곰부치면不愉快한病症과가려운症은이친드시解消됨으로重寶와갓습니다。

美容藥으로써!

入浴後와洗面後에使用하면爽快하고、여드름·부름·을防止하야 살바탕으로부터 美麗하게합니다!

얼골에기름끼도는분、얼골거문분에第一等의水白粉!

△特別化粧力

이水白粉의獨特하고優秀한美容成分과微妙한살빗의作用으로、낫빗이히지못한분과낫에기름도는분에、속살부터美麗하고산뜻한化粧美를나타내게됨으로大評判!

肌色美顔水

季節의除除 ②

夢金浦雜記 (中)

梁柱東

나제는 游泳 호가。
에나가 [illegible]
우에서「모래찜」을 한다。
헤엄을 칠줄 알앗스면 저휘갈매기 날르는 곳까지 遠泳을 한번해보련만 미도잇스련마는、모르니 모르는대로 그대로조타。모래찜을 하다가 몸시뜨거우면 여튼물에서 조고마한 물오리모양으로 浮泳을배우는것도 조치안

아츰이면 배뜨자
바위우에 굴캐러 가고요、
저녁이면 여튼물에서 소라도 줍고요。
물결이는 밤에는
고기잡이 배타고 달내섬 갓다가
안풀리면 달맞쇠고 도라오지요。

이것은 十餘年前 西海岸에서 지엇든 詩의一節이어니와 예서다시 불러보아도 可하다。다만 다른것은 소라를 줍는대신에 海蔘을잡는것이다。물써나간뒤에 물속 바위틈에서 海蔘을 잡아내는 자미란！ 말이 낫스니 말이어니와 海蔘에 關하여는 李重煥『擇里誌』에 다음가튼 一節이 잇다。

(黃海道金沙條) 沙中産海蔘、形如蚊蟲、每四五月、中原登萊海舶、來者甚衆 ……採蔘而去。串下海中、又産鰒魚及黑虫、黑虫無骨、只一塊黑肉、如瓜而全身有肉刺者也、中原人、用以染黑段。

이文을 보면 우리가 지금 말하는 海蔘은 其實「黑虫」이오、정작 海蔘은 砂中에 産하는藥草植物인 모양이다。或은 靑華山人의 誤見인지도 모르거니와 [illegible] 도 내가 이러케자미잇게 잡아내는물건은 斷然코 黑虫이아니오 海蔘이라 固執하리라

× 날맑은 날은 조와도 비가오면 [illegible]하여진다。나는원악 雨中景을 조와하는터이므로 窓을 열고 風雨가 江上으로휘몰라오는 光景을 바라보는것이 愉快하기도하고、그도 실증나면 누어서 책을보거나 午睡를 貪하도 조코나 霖雨가 十餘日을 連하고 보면 것房사람들의가지가지하다는 하소연에 귀가 아플지경이다。왜 좀더 泰然하지못할까。 作意 그것을 즐기지 안흘까。하기는 昨年 여룸 나도 그곳에서 半月을 陰雨하야 잇스면서 몹시 심심한나마에 이런詩를 읇헛것다。

[illegible] 〔詩 數行 漢文, 판독 곤란〕 第二聯。 金[illegible]、[illegible]。 [illegible] 遊人天[illegible] 故[illegible]。 [illegible] 百年[illegible] 奈人[illegible]。

今年여룸에도 本是 장마비를 맛나 十餘日동안 多少 갑갑하기는 하엿지마는 詩作을때때로 울울으로 모하엿고 새로히 詩를 지울생각은 업섯다。띄보러 [illegible]만한 글벗이 업는것은 遺憾이엿스나정 심심할때에 將棊를 두자하면 [illegible]하는 「눈」 수두룩이잇스니 무슨 걱정이냐。

文章論

現役評論家의群像

……文章으로본그들의印象……

⑤ 朴英熙

白鐵氏

今年도 벌서 얼마남지 안코 거진 다지내갓는데 回顧하면、文藝評論家로서 그努作의 蓄積이 누구보다도 巨大하다고 自他가 認定할 사람은 白鐵氏라고 생각한다。만흔 論文을 써기 때문에 그文章의 性格이 漸漸 明確히 드러나는것도 그一例이지만 만흔 論文을 써가는 동안에、文章이 때를 버서가는것도 또한 한 現象이다。

勿論四年前에 氏의 人間描寫論으로 말하면 內容의 不統一이 잇는까닭에 文章의 性格도 鮮明하지 못하엿스며、그러므로 文章은 混亂하야 想보다도 文章으로서 아모

特異性도 업게 엇스나、나는 近間에 發表된 만흔 論文가운데서、그의 文章은 獨特한 個性을 形成하여감을 볼수잇섯다。氏는 누구보다도 만흔 論敵을 가지고 잇다고들한다。또한 事實上 만흔 論敵을 當하여왓스니、그는 恰似이 障害物競走者처럼 自己의 目的地를 開拓하면서 한편으로는 敵을 물리치는것이다。그보다도 그가 그의 目的地를 開拓하는것은 即 그의 論敵을 說服식히며、그것을 물리치는것이라고 생각하는듯이、그는 그의 人間問題에서 떠나지 안코 力說하여서왓다。

不知中 그의 文章은 武器로 化하엿다。그러나 그의 文章은 銳利한 대신에 沈重하며、輕快한대신에 重壓을 感하게하며、攻擊이 아니라 敵을 說服식히려는 意圖를 가젓스며、그의文章은 猛烈한 勇氣로서 敵을 彈壓코자 하려는것이 아니고、學問의 權威樹로 敵의 安息所를 만들여는듯하다。그러나 沈重한 그가운데서도 氏의 興奮을 볼수잇는것은 論의 解說을 誇張하는데 잇스며、그의 焦燥한것은 雜多한引用句에서 發見되다 博學多論으로서 敵을 威壓코자 하는것도 一方策이려니와、次々하면 雜多한感을 이르키기 쉬운것이니、氏의 論文에서 나의 때때 이러나는 感想도 亦是 그러하다。雜多한 引用句의 體技가 너무 煩多하면 오히려 本質이 보이지 안는수가 잇스니、氏의 文章에서는 때로 그러한 [illegible] 暗影이 보일듯보일듯 하다는것이다。假令 文學史上에 人間問題의 研究가 업다고 하드라도、氏의 獨特한 創見으로서는 成立될수업는가?

그러나 나는 氏의 文章에서 모든 許多한 反證과 引用과 力說의 茂盛한 叢林속에서도、一條의道路를 發見하는 즐거움을 갓게한다。또한 氏는이길을 自己 스스로 苦悶하면서 開拓하려는듯하다。

그 文章의 推進은、波體와가티、曲線으로、或은 鋸齒形으로 或은 半圓形으로 自由自在의코ー스를 取하고 잇스나、어느때도 그 水平을 이저버리지 안는것도 그特性인듯 십다。

그리고 氏의 文章에는 늑젠 률맨·쉽홀·잘직하고 잇스니 論敵에게면 依例히 辱說을 하고 십흔대로 하는것이엿만 氏는 늘 先人의 研究的 遺産으로서 正當한 說服을 피하는것이 그의 文章의 人格을 左證하는것이라고 나는 생각한다。

沈重 反證 說服 力說의 文章은 氏의 獨特한 忍耐力과 穿鑿性에서 讀者에게 若干의 重壓을 주기는하나 그러므로 보다 더 印象的이라는 感想을 덜어주는것이다。

崔載瑞氏

氏의 文章에 關한 나의 記憶이 分明치못하야 近日 發表된 「現代詩의 生理와 性格」이란 論文을 再讀하야 論하고저 하는바이다。

첫재로 그의 文章은 順理하야 읽으면 읽을수록 거치는것이 업다。그리고 整頓된 想과 沈着한 文章이 研究的評論家로서 不足함이 업슬듯이 생각된다。

그리고 그文章의 울음이 一定한 氣分을 가지고 讀者의 感情을 均衡케하야 特別한 激感이나 或은 低氣壓的 倦怠도 나지 안코、한발한발 거러갈수록 漸次的으로 分岐되는 論旨의갈래와、이갈래의 規定잇는構想圖가 穿鑿的研究보다도、分類的 研究에 더한 興味를 이르키는바가잇다。

沈靜한 氣分과 詳細한 親切味에다「노힐리티」의 人格을 添加하야 表示된 文章이다。

沈靜하나 寂寞한것이 아니요 詳細하나 아기자기한 感이 업는 文章이며「노블」하나 高慢하지 안흔 文章이다。오히려 文章은 謙遜하고 注意기피 思索하는 文章이다。그의 이論文內容에 關해서、나는 多少의 異意를 가지고 잇기는하나、그詩論에 關한 客觀的 文章에 對하여서는 別다른 異意도 업다。

생각하면 이文章은 沈靜과 謙遜과 適度한 注意로서、倦怠와 屈曲은 아니간다 하드라도 圓滑과 沈着을 지니는 文章이다。

이외에도 現役 文藝評論家로서 金珖燮、安含光、李源朝、韓雪野、洪曉民、鄭寅燮等 諸氏가 잇스나 입이 約束한 人員과紙面의 [illegible] 作家 [illegible]

○○……새로개인遠浦……○○

科學 雜錄

洋畵의眞僞鑑別에 X光線의透過實驗

伯林國立博物館長은 同館所藏의 繪畫를 X光線으로 撮影하기를 벌서二年間以上이나 試하엿는데、그理由는「카이저프리드리히博物館」의 一幅을 爲해서이다 「렘브란트」의 作이라 볼수있는 「롯그와 [illegible]」이라는 有名한 繪畫가 잇는데 이 名作은 일즉이 「하ー바ー든」의 [illegible]을 밝게하는바 眞偽가 [illegible] 論議에 되여서 보기하게되엿다는것이다。

X光線의 透過實驗은 作品의 眞僞와 新古를 鑑定하기 爲하야 行하는것인데 六人의 專門家가서로 X光線의 光度와 그影響과의 關係를 測定하야 「엑쓰」光線을 쏘일때는 그림은 繪畫가 못된다는것은 否定할수업다。그러나 繪畫의 價値를 겨우 透過하는데 必要한 强度의 一萬分之 一이면 그 繪畫의 [illegible] 變化를 實現할수있는 光線이 必要하다。이리하야 何等의 故障이 업다는 實驗的인 證明을 하야 이것을 發表하엿다。

染料化學의 專門家들은 벌서 以前부터 放射의 鮮明한 結果에 某某 變化를 주는 것을 알고잇다 하나 그것은 不利한時間이 길고 放射가 强하지아니하면 아모러케 되지는 안는다는 事實이 伯林綜合技術大學의 理化學研究所員 「뮤ー라ー스톨」博士는 繪畫의 透過에 必要한 强度의 一萬分之 一에도 그림에 何等 영향이 업다는것을 發表하엿다 이 寫眞을 찍는데는 X光線은 纖細하야 그의 한 [illegible] 十萬倍 또는 X光線 同大學理化學研究員 「스키ー가ー니」氏 (伯林) 是를 全部 透過해서 撮影하기 爲하야 充分한光度보다도 훨씬 强하지아니한 光線이면 아모리 거듭하여도 何等 支障이 업다는 것을 發表하엿다 그래서 繪畫의 新古眞僞鑑別者의 眞僞鑑定을 爲해서 X光線으로서도 何等 害가업다는것을 마침내 斷定하엿다

漢詩

『薔薇』＝押香

桐岡 考選

佳作五之五

大阪市浪速區立葉町 夫應文

薔薇晩發勝春香
空有葵心向太陽
無風嫩葉承清露
和雨明霞護艶粧
莫道落殘千樹艶
薄言採得數枝黃
移栽院裏淮相近
騷客詠來馥滿腸

韻가 넘엇스매 不得已 이번에는 이것으로서 畢稿하려한다。 (終)

移民文學의過去와現在

④ 韓植

그리하면서 그는『眞實한故鄕』이라고할만큼 그의最後의『舞의墓穴』로부터、『말을들』의墓地에 埋葬당할때까지 移民文學者로서 빗나는

(生涯) 를마친것이다。 그다음으로우리는 부라테스의指摘하는바에따라서 『쇼ー로브리앙』으로부터 『스탈夫人』에이르기까지의 佛蘭西移民文學의歷史를 들쳐볼必要를가지고잇스나 이紙面으로는 到底히 그를다할수 업는것이다。何如튼 이들移民文學은 千七百九十年代의 佛蘭西의 國民議會의 恐怖政治及 나포레옹의 政治方針에 對하야 反抗하는 點에 잇서서는 同一한것이니、부라테스도 아래와가티 말하고잇다。『이名稱은 (移民文學) 十九世紀初期에 낫타난佛蘭西사람들의 著書의一團에對하야 가장適當하게 符合하는것이다。移住者들은 우에서말한것과 가티 그本質에잇서서 모다反抗的이엿든것이다。그러고 그反抗은 그들이恐怖政治에對하야 敵意를가지나 或은專制的인帝國에 對하야 敵對하는가의 性質이잇섯든것이다。』그리하야 이들移民文學者는 또다시 부란데스의말을 빌것가트면 『十九世紀의門扉가열린때에 그들은 모다探求的

(眼光) 을가지고 時代를 凝視하엿다。그리하야 新世紀의 素描를豫感하엿스며 그것을어느程度까지 直感하엿다 고認하고잇다。

이와가튼 移民文學의 特徵은 또今日의 獨逸에 잇서서의 두번재 移民文學의 內容과 文學者들의 性格가운데서도 볼수가잇는것이다。千九百三十三年봄 나치스가 政權을 잡은後부터 進步的인 文學者、作家들은 或은 捕縛당하며 또는國外로亡命하엿든것이다。그가운데에는 五十餘名의大衆作家「에ー릭히·뮤ー잠」을 비롯하여 만흔 藝術家들이 잇섯든것이다。그다음 나치스에 잡혀

(投獄) 당하엿다가 日前에는 死刑執行까지 바덧다고 所聞들이든 元獨逸作家同盟記長으로서 有名한「戰爭」「그後의 戰爭」의 著者「르도휘히·렌」은 多幸히 最近에 釋放되야 지금 스위스에居住하면서 活動하는 뉴ー스가文藝新聞에 실려잇는것을보와주다。그 他 만흔作家 文學者들中에서도 우리가잘아는 獨逸元作同의第一議長이고 同盟의 月刊機關誌「디·링구스」르에 [illegible] 「曲線」의 發行署人의 한사람이고 著名한詩人「벳헤ー르」世界報告文學의創始者 「키슈」勞働作家 「브레ー텔」을비롯하야『三文오페라』의原作者「벨드·부레히드」等까지 모다가지고 새로운 時代精神의 運動者이며 支持者이엿든 特色을 무어인가를 準備하며 紹介하는 것가튼 移民文學이 亦是 獨逸國外에

(追放) 당하엿든것이다。 그리하야 이제와서는 이들獨逸의 著者 및 作家들이 十餘年前부터 「뷔리히」 「망하입」 이며 「망하입」의 著者 「뷔리히」 「옥토」 「一九一」 「푸ー렌」등、우리들에게도잘알려잇는 文人들은、더말할것도업시 自由主義作家들이「토마스·만」「하인리히·만」「에른스트·토라ー」「게오르그·카이저」 그리고 各國에 散在하면서 그數가實로六百名이나 된다하야 獨逸國外에

表者들은 하나어서 國外에亡命 移住하게되엿스니 그數가實로六

七十名의 著名한文人이 그中에 잇다고한다 獨逸의 眞實한文學은 이제야거이 大部分이 國外에 옮겨나갓다고 하여도過言이 아닌것이다 그러하야 그들은苦難한 亡命生活을 繼續하면서도 依然히 活動하고잇스니 이와가튼現象은 世界文學史上에 잇서서 未曾有의일이며 부란데스가 移民文學을 論할때까지는 想像도 못한이만큼 大規模의것이라고하겟다。그들은모다「암스텔담」을 中心으로하야 「윈」「프라ー그」「월쇼」「巴里」等의 各地에 散在하면서 統一的으로 活動하고잇는것이다

將來의兵器

主로電氣用品에關하야 (5)

方聖熙

性力線의正體 (物理的解釋)

上述한바는 怪力線에對한 極히 一端에 不過하며 그全體에對한 原理와 實効는 此等研究가 極秘中의 研究이여서 到底히 推論할수업슴으로 여긔서는 모름직이 各種發明을 總括하여 其物理的根據가 如何한것인가를論하여보려한다

大體로 上述한 怪力線의 效果를 綜合하면

1、人畜其他生物의 殺傷 燒殺
2、飛行機 自動車 戰車等內燃機關의 運轉停止 或은破損
3、通信機火藥類의 爆發
4、電信 電話 無線不通、電燈其他 一切의 電氣施設破壞
5、建築物 船舶等의 破壞燒失
6、電氣機械의金屬線代用
7、土地食糧、作物枯死으로因한 生餓
8、瘴의治癒

다음은怪力線의 本性에對하여서는 詳細치안코나 이것을 다음과가티 分類하여說明하여보겟다

1、光線을 使用하는것
2、電波를使用하는것
3、紫外線과 高周波의 電波를 應用하는것
4、其他의放射線
5、現在學界未知의攻射線

1、光線을 使用하는것
光線은 熱을가젓슴으로 巨大한光線을가지고 이것을 反射식히어 敵에게 [illegible] 目的物에 投射식히

2、電波를使用하는것
振動數가 가튼 二音叉에 「共鳴」 現象이 잇슴 電氣振動에 잇서서도 振動數가 가튼 二電路間에 「電氣共振」 現象이 잇다 그리고 其電路의 振動數는 其電路의 自己感應係數와 電氣容量 電氣抵抗의 數値如何로 決定된다

白頭山探險의科學的成果

白頭山登攀의 高山衛生學的考察

醫學博士 申聖雨

登山은 近來에 世界的으로流行하야 우리朝鮮社會에서도 亦是各處山岳에 登山하는 者가만히잇게되얏다 今番朝鮮日報社의主催로 白頭山 探險에 成功한著者는 白頭山及 其附近高地帶를 背景하야 衛生學的 考察을論코자한다

大抵山岳地方에 住居하는者又는 登山時에는 其人體에 多大한 影響과 變化를 닛지케할것은 諸彦의 周知의事實이며特히循環器 系統 神經系統 呼吸器系統 一般物質代謝에 對하야는 甚大한 影響을 닛지게하는 同時에 此等影響은 모다外界의 變動 卽外氣의 稀薄 氣壓의低下溫度의 激變 豊富한 紫外線의 直射及 身體的過勞로 因하야發生되는것이나 그에對한 詳細한 正確한 證明은 今後研究로決定될것이다。

西洋各國은勿論 日本內地에서도 數處에 高山地帶에 研究所를 設備하야가지고 高山地帶住民의 遺傳關係 發育狀態로 上述한바와如한 各種器官에 生理的研究를하야 發表되는바가잇스나 朝鮮에잇서서는 아즉高山 卽山岳地帶에對한 醫學的施設이 全無함에 따라서 同時에 如此한 方面에對하야 研究發表할 機會도업스므로 高山衛生學的方面에 遺憾가 기른學者는 全無한것이다 筆者는 如此한方面에 關하야 研究함도 無하야 高山病에對하야 論述할資格가지지못하얏스나 筆者는病理的立場으로 西洋及日本內地에在한 此種文獻을 工夫하야 白頭山登山의 經驗을가지고 比較研究者察을 施行한 筆者의 意見을添加하야 論述할바의外라 一般山岳病의 豫防及治療法을 論하는同時 白頭山登山時에 注意할點을論述코자한다。

高山病(山岳病)의歷史的槪要

高山에 올나가면 「山에 醉한다」는 言句는 東洋에서말하는바요 西洋 特히 南米의「안데스」山脈地方의 住民間에는 上古에 惡性瓦斯體가잇기때문에 그로因하야 登山者가 病에걸린다고말하야 그「山에醉한다」는말은 原始的 或은辭的 表現에 不過한것이요 惡性瓦斯가 有하다는말은 物質的 又는具體的若干科學的表現이라고볼수잇스나 何如間高山峻嶺에在하야는 一種의 疾病에 걸리기쉬운것만은 東西洋을 通하야 一致되야잇는것가티보인다。

大體 山岳病(Bergkrankheit)이라는名稱은 西班牙人(Acosta)氏가 騾馬旅行으로 南米의 파리아카카(Pariacaca)를 通過할때에約四千五百米高地에잇서서 特種의 疾病을 經驗하야 그때의 症勢는 食物을 삼킬때에 痛症、또는 困難 嘔吐症等이 有하며 其吐物에는 食物殘渣 粘液膽汁 血液이 混有되야잇다고 말하며 其原因을 稀薄한 空氣로 因하야 發生된다고 말하므로 始作되얏다 其後 一七三六年 佛蘭西研究所家가 「안데스」山 登山時에 嘔吐 全身衰弱 眩暈(어질症) 失神等 呼吸困難及 怔忡症等이 發生되야 其狀態가 船暈症(배멀미)과 恰似하야 高原船暈病이라는 特有한 名稱을 부첫다 一七七八年 소ー쉬ー氏가 「몽부란」에 登山하고 其後 更히 「몽부란」에 登山經驗한 結果 登山할때에 特有한 病은 倦怠症 嗜眠症 呼吸促迫 發熱 때때로 失神狀態에잇스나 如此한 症勢는 下山과 同時에 全部가 消失되는 것을 깨닫얏다。

「아레산다ー·폰·훔볼트」는 山岳病에關한 豊富한 材料를 모아가지고 他人이 아직못하얏든 特有한 病症을 自己 或은 自己와 同行한 案內者等의 經驗한 點으로보아 追加하야日「口唇及眼部出血」이 有하다 말하얏다。山腹都市「세로·드파스코」(4400米)에 長時間滯留하야잇든「瑪피히」氏는 十九世紀의 上半으로부터 材料를 蒐集하야 와서는대其主張이 매우 興味잇는것이다、卽 이洞里에온 사람은 누구나다ー말할수업는 倦怠感을느기며 呼吸이 困難하야지며 頭痛이나며 또血液이 頭部及腦髓으로밀려오는것가튼感이 生한다고말하며 될수잇는대로 胸部를 廣大하게 여러노아가지고 空氣를만히마시러는것가튼 樣을되게한다 또徒步狀態가 澁하야 지기때문에 가끔 休息을 要하게되며精神的方面으로는 意志가 弱하야지며 精神力이 鈍하야질뿐외라 卑怯狀態로 빠지고만다 또夜間安息이 障害되야 安眠이 不可能하며、如此한 症勢가 大槪六時間乃至十二時間後 恢復되는것이나 其外疲勞感 呼吸困難은 一層더 長時間남어잇서서 約一年間은 걸여서 完治된다고 말하얏다 (寫眞은 筆者)

나의關心事

探偵小說

安懷南

『사람에게서 생겨진 問題는 그 어떠한것이고간에 사람이解決할수잇다。』「過誤는 犯罪보다도 나쁘다。」

「편은殺人事件」이라는 말이 잇는말인대 近來 내가 읽은書冊中 이만치나를 衝動시킨 말을 읽은것은업다。생각하면 사람은 絶對로 過誤를 犯하지말어야 하는것이다。無意識的으로 不知中行하게되는 이것은 오히려 自己의 意識的으로罪를 가지고 意識的으로罪를짓는것보다도 더욱 조치못하다는것이다。또우리는 犯罪、假令 殺人事件만 하드라도(朝鮮에서)永永 迷宮으로 들어가고만 마리아 殺害事件이나、나무장사 殺人事件을 생각하게되지만 사람으로 하야 일케된 問題는무어이든 그것을 解決할수잇다 고 한 그 潑剌하고 씩씩한 말은 우리에게 여간한 魅力을 주는것이 아니다。코난·도일과 에쓰·에쓰·반다인의 探偵小說을 읽으면 耽讀할사록 그主人公인 사록크·홈스와 후이로·반쓰의人格 學識 才能 魅力 勇氣에 여간 感服하여지는것이 아니다。勿論 小說속의 人物이고 實際로는 어렵다하지마는 修養으로써 그만한 레벨에 到達할수가 업는것이아닐가。그래서 나는 마치 霧中에서 무엇을 찾고 잇는양으로 犯罪科學과 探偵小說에 大端한 關心으로서 熱中하고 잇는것이다。

讀者社交室

▲가ー기리 一雄四歲二個月 五百圓을 讓渡하겟소니 有用하신분은 通知하옵소서 實價로提供하겟슴니다

京畿道利川郡利川面中里 申午均

▲藝術家的良心을 가지고 豊富한 理解力을가지고 映畵를研究하야볼분이 게시닛가 特히新人을 찻습니다 한사람이라도조흠니다 서로研究하야보십시다

流星生

▲八月六日貴報에(社交欄)記載된「初夢先生」의 求職에 對하야 本人으로서 面談하야볼가하옵기로 數字로써仰達이오니 未安하오나 一次左記住所로惠臨도록斡旋하야주시기바랍니다 (初夢氏에게答) 貴下意向에對하야 本人이近者商業을 開設할러이온대內務의 保助一人을要하오니 左記住所로一次惠臨하서서 具體的打合함이 조케이다)

▲八月十八日附 讀者社交室을 通하야 陰曆을陽曆으로 換算同讀者諸氏께答함 明治四十四年陰六月廿日은 明治四十四年七月十五日、陽曆同年七月六日、大正元年陰十二月廿五日은 陽曆으로는大正二年一月卅一日、大正三年陰五月廿四日은 陽曆으로 大正三年六月十七日、大正三年 陰閏五月廿二日은 陽曆으로大正三年七月十五日

市內鍾路五丁目二三三番地 A 生

▲左記書籍을 廉價로讓渡코저하오니 有意하신분은 左記住所로 葉書照會하시기를 바람니다

一、六法大全十年新版 大淨一六監修 二千四百頁 定價五圓八十錢也
一、數學大全 九年版新本 山川淸著 八百六十餘頁 定價三圓五十錢也
一、心理學講話 濱尾俊治著
一、ハムレット 以尺報尺 坪內逍遙譯 (咸南咸州郡 雲中里二十六 李淳琮)

咸北淸津 淺草生

▲朝鮮農村坊坊谷谷에잇는 文學에 뜻둔 靑年들이여！ 每月 나오는 보고시픈 두세種類의 雜誌나마 돈의 關係로 마음대로 못사보고 애쓰는 靑年들이 얼마나 잇습니까? 本人이 되도록 여러가지로 周旋하여 보도록 힘써주고저하오니 志望하는 靑年은 往復葉書로 問議하여주십을 바라는 同時에 逆境을 悲觀치말고 文學方面으로 孫基禎君과가티 世界에 일홈을 날릴者 만키를 바람니다。

安東縣圖書館前興東公司內 醫第二十九號 吳道順

▲大邱府外飛山洞一七七 權一璿兄에게答 讀者社交室을通하야 兄의孤獨과藝術에對한 불타는心情을 자ー근알엇습니다 弟亦是當年二十二歲의 靑年인데 兄과가튼運命에끌가리 藝術에만趣味를가지고 將來偉大한 藝術家가 되려고 無限애쓰고잇습니다 다음書信으로仔細한 이야기를 듯고저하오며 罪悚하오나 寫眞一枚下送하시기바라나이다

京城府安國町九八 南孤松 金寶植

▲本人이 中央日報에 連載中

▲여러분ㅎ 中央誌六月號가지신이게시거든 저게로보내시면代金을보내든지 또는나에게잇는外國語文雜誌 또는적당한單行本 (日本文) 을보내드리리다 李光洙氏의 「그女子의一生」前後篇잇스면 저에다른書籍 또는代金과交換해주시면감사하겟습니다

哈爾濱市南崗松花江街六七號 ヴェルサイユ、ホテル二〇號室 蘇星

▲申聖載兄님서로 昨別한지數年이지낫습니다 年前에 淸津게시다는 消息을안後로는 또다시 通信이無하오니 어찌그리無情하십니까 兄님께서만일社交室을 通하여이글을 보셋스면하고 心祝하는바이올시다 讀者諸賢께서申聖載現住所를 아시는분이게시면 社交室欄을 通하여알리여주셋스면 千萬感謝하겟습니다

一讀者

▲生은市內某高普五年에 在學中이온대 學費補充하야주실宅으로 家庭教師로 가잇고저하옵는데 普校生으로부터 中等一、二年生까지 程度生를 希望하오며 特히男女를 勿論하고 生은現在

▲金塘文應永兄아 이즈음君이어데서 어떠하나 新聞에따라든南韓永訓은 듯기만하여도 毛骨이悚然하구나 너의雙方은 그때에驅에되지나 안헛든지없서數日 동안을 通信이 朝鮮되엿스니 이것에서는 君의 家中形便을 未知일때문에 生死를疑惑中이다 多幸히 그물에서 混染되지안헛스면 오죽이려만 그러나 本是運數가 奇薄한너의家運이라 今般水魔에 天神이除外 시길理잇스랴 何如튼 窮苦하니 近況一端을 좀알려주러무나 心神散乎에無限悲戀이다

於平北朔市 文應雲

▲金容鎭君 金容虎君 겻亦ㅅ어데 게시오? 나는오날까지 소식을 기다리고잇섯소 우리가서로소식을通하지도 三年의타임이흘넛소 곽이글을보면 藥書를하시든것도 시요먀讀者여러분中 아시는분이게 시면알려주시기를비오며 容鎭君은城大 容虎君은 京二高在學이엿습니다

鏡北洞 K讀者

▲探人 本籍은江原道江陵邑林町一五一의二 氏名朴英植 年齡廿三歲 四年前의滿州方面으로떠나간后 哈爾濱、奉天方面에서口筆을쓰면서 生活로잡아다닌다는 風說이잇사오니 讀者諸賢께서或君의居處를 아시는분이게시거든 左記住所로通知해주시면 相當한 謝禮를드리겟습니다

江原道平昌郡珍富面下珍富市場 舍兄 朴英秀

▲金昌鉉兄아 [illegible]

江原道通川郡[illegible]

▲東京게신李俊兄께! 兄! 夏期休暇도거진지냇습니다 兄의片紙를배日바라하 바랫스나 住所를明記하지아녀 前住所를부칫드니 今日도로왓습니다 勿論兄님이住所를明記치안흔은 聖戰準備에支障이생길念慮下에그런줄아되 知합니다 ○○高普로가신 金鳳瀛先生이每日일러주시는『緊張!』과『最善!』을말맡記憶하시겟지요 兄님양주머음을 힘것쉬고 進擊突進합세다 龍虎相擊의入學之聖戰의 日字는나날이肉迫합니다 生命의躍動은緊張이 根本이라지요 합세다工夫를!! 질힘세다健康!!徹夜로緊張합세다!! 그리하여明春엔 榮冠의霸權을獲得하야 勝利의旗발을半空에휘날리기를遠地鄕曲에서祈願합니다

咸興 永高 弟蒼仙

▲求妻！ (當方二十九歲의 敎養잇는官吏 再婚이나 係累無 多少紳經質、月收五十圓) 相對方二十歲內外의色白、豐暐의 均整한體格을가진 純情의 女性을求함學識普卒以上、再婚者도 無妨이나 係累업고 血統의純正을 必要

平壤郵便局留置 白致煥

▲女人震雲 康干澤氏 住所가 알고싶습니다 公州게시다던말을 들은後는 消息을 알수업습니다 右本人이시나 本讀者諸氏中 社交室로 現住所를 알려주시면 謝禮金으로 參圓을 進呈하겟습니다

京城府黃金町一八一ノ六號 崔鎭植

▲愛讀者諸先生任께 못습니다 映畵時代昭和七年七月號를가지신분이게시면 定價代金으로 讓渡하시든지不然이면 左記書籍과交換하시기바람니다
○映畵漫談スターの裏面 (岡本一平他一流漫畵家執筆定價五十錢)
○兒童劇脚本集 (八木始編作定價一圓)
○映畵劇本研究 (映畵評論社發行定價四十錢)

▲萬門一 [illegible]

▲左記書籍을 讓渡코저하오니 有意하신분은 直接同暢하시요 但 冊은 新品同樣의 古本입니다

一、無情(李光洙)
一、漱石全集(吾輩は猫である)
一、エンサイクロペヂア(哲學)
一、全譯マルサス人口論
一、全譯スミス國富論上下
一、全譯モンテスキユ君主論
一、ショペンハーウエル隨想錄

平壤府寺上里一一四의三三一 金相天

新刊紹介

▲基督教報 第七十號(週刊)發行所 京城府鍾路二丁目九一 基督教報社 振替京城二二五九〇番 定價一部五錢

▲朝鮮醫報 第三十五號(月二回) 發行所 京城府壽町一九六 朝鮮醫報新報社 振替京城一七七二六番 定價一個月三十錢(送料共)

▲月刊野談 九月號 (內容)乾隅傳奇 夢先 錦醬 어려운事情 月下佳緣 吹笛山의山司 仁祖反正 等其他 發行所 京城府明治町二丁目八八 野談社出版部 振替京城二八二一番 定價二十錢 送料一錢

▲經學院雜志 第四〇號 發行所 京城府明倫町三丁目五三 經學院(非賣品)

▲新建設 李晳洛著 發行所 大邱新町三一六 火柱社 振替山一七九二番 定價五十錢

▲政經時報 八月號 發行所 名古屋市東區杉柴町一ノ四 政經時論社 振替名古屋二〇四五二番 定價二十五錢

▲가톨릭少年 九月號 發行所 滿洲國間島省龍井市 카톨릭少年社 振替京城二五〇二六番 定價八錢 送料一錢

▲新日本民論 九月號 東京市杉並區松ノ木町一二二六 新日本民論社 定價五〇錢 送料二錢

▲한글 九月號 發行所 京城府花洞町一二九 朝鮮語學會 振替京城一〇〇四四番 定價七錢

▲高麗公論 九月號 發行所 開城府東本町 高麗公論社 振替京城五〇二九番 定價一部十錢

▲培材讀本 李晳洛編 發行所 大邱府京町一丁目九七 火柱社 振替山一七九二番 定價二十錢

▲예수、八九月號 發行所 平壤府下水[illegible] 예수교회 中央宣道[illegible] [illegible]三六番 定價[illegible]

連載野談 (不許轉載上演)

布衣記 (一五)

申鼎言 作 / 金熊超 畵

신의잇는편에 (三)

리교평이 어릴적부터 오매를 망하든 제후소저로 꿈에도 안해를 삼게되것이 생각할수록꿈도갓고 생시도 갓타야 그신긔함을 일우 형용할수업섯다.

그런는중 제후소저를 보고도라온 여러 제집하인들이 서로 대하야

『아아 소저께서는 이세상사람이 아니시고 분명 선녀시여 어쩌면 그리게 어엽뿌십가』

하며 제후소저가 과연 천하절색이란 말이 래수아문안에 큰 이야기거리가되것을 들을적마다 리교평의 가슴은 깃븜으로써터질듯 터질듯하얏다.

그리고 그 선녀가튼 제후소저를 지척에 두고 대하지못하는것이 큰한이되는듯 전안의례를 거행할 길일(吉日)이압흐로 사흘에 지나지못하것만은 그사흘을 기다리기에 바뿐회포가 과연 일각이 삼추가튼 괴롬을 이길수업섯다●

그래서 리교평은 한편으로는 깃분생각 또한편으로는 그사흘을 기다리기에 지리한 회포를 억제할겸 잔치를 베풀고 수하관원으로 더부러 술과새 배반이랑자하고 풍류소리 질탕한중 특히예날 가야국(加耶國)임검가실왕(嘉悉王)께서 일텐열두달을 응하야 열두줄(十二絃)로맨든집이현금(十二絃琴)으로써 악사우륵(樂師于勒)이 또한 십이월령을상정하야 맨든 상가라도(上加羅都)、하가라도(下加羅都)、보기(寶伎)、달기(達己)、사물(思勿)、등열두 곡조를타게도하고 또는천지인(天地人)。오행(五行)。사시(四時)를 응하야 맨든 비파(琵琶)로써 궁조(宮調)、칠현조(七賢調)、봉황조(鳳凰調)등 이백스물두곡조를 타게도하야 소위삼현의(三絃樂)을 번갈러 알외이니 화괴롭고 호탕한품이 지극하야 과연 천지만물이 서로 배합되여 너울거리는듯 또한 대금(大笒)중금(中笒)소금(小笒)등 소위 삼죽(三竹)의소리가 더욱 청아하야 나는새와 미친듯이 번드기다가

그소리 잠간 끄칠때는 그새들이 날지못하는듯 진실로 인간의 잡지자리에서 울러나오는풍류소리가 아닌듯하얏다.

이때 제후소저는 그처아하고도 호탕스러운 풍류소리가 들닐때 마다 외봉에서 즐겁을꺼언지듯 소름이 끼치며 하루지나고 이틀이 지나갈수록 정신이 점점 조여서 (숨쉬는구멍、밥넘어가는구멍、구멍이란 구멍은 돌인데로 다막히는듯 갑갑증이 치밀어 올낫다。

그것은 다름아니라 리교평과 전안할때는 점점 가까워오는데 기달리고 기달리든 백운국선의 발자최는 아마 듯한 까닭이엿다。

대저 백운국선이 제후소저보단 하루밤을 먼저떠나 말에채찍질을 거듭하야 길을 빨리거럿스나 원악이 밤길이오 그중에도 너머나 높은산 너머나 깁흔내를 당할때에는 얼는넘고 얼는건널수가 업슴으로 그애써걸은거롬이 애쓴보람이업시 메칠을 뒤떠러지게 되것이엇다。

그러나 백운국선은 일만가지 어려움을 한낫 죽을결심으로써 모두 익여가며 길을 재촉한바 제후소저가 리교평과 전안의대례를 거행하기전 겨우 하루밤을 압두고 무진고을에 당도하얏다。

그러나 백운국선은 행색을감추며 밤길로 오니만큼 그몸을 남에게 보일수업슴으로 떡떡히 사처를 잡지못하고 어느 큰나무미테서 거롬을 멈추게되엇다。

그리고 김천을 제후소저집의 창두(蒼頭)복색을 꾸미어 제후소저에게 무사도달한것을 고하게하얏다。

어에 김천이 푸름 전벙거지에 가른것옷으로써 창두복색을 차리고 나서니 누가보거나 제상의집 하인이것이 틀림 업섯다。

김천이 정좌작우의 매시를 한번 홀터 본뒤에 데수아문밖장을 향하야 발길을 내노앗다。

그런데 김천이 멧거롬을 것지못하야 아프로 회랑이 중천하고 함께 군마가 들어오는것이 그 찬란한 풍채에 압도히 비쳐여 보이엿다。

『자! 저사람들이 웬 사람들인고、 우리의 행색을 들쳐내 아마도 그대로 지내지아니할것 마덥 귀찮는 경우를 당한다할진대 필경 본색을 감추지못할것이오 그리된다하면 전후일이 전일로 심상치안케 될랍。』

하며 김천은 되돌아서 빨리백운국선에게 그사유를 자서히 말하얏다。

이때 그 앞에군마는 점점가가히 오며 풍대는소리가 더욱요란스러웟다。

라디오

☆曆☆ 九月二日(水) 陰丙申七月大(十七日) 丁亥·土·壓平
●祭祀에宜함
●陰曆二十三日(舊初七日)
●白露九月八日(舊廿三日)

一日(火曜)

◇午後六時 (東)어린이音樂會 피아노獨奏 鄕公의노래……쇼부作曲 伊東照子
◇同六時二五分 兒童新聞
◇同六時三〇分 經濟解說 尹乙洙
◇同七時三〇分 文藝講演(一) 『가을과小說』 李光洙
◇同八時 流行歌 一、故鄕을차저가나 二、曠野에 해가저므러 三、아득한千里길 四、순풍에돗을달고 五、鴨綠江뗏사공 六、번동이터온다 七、靑春打令 姜弘植 伴奏 DK管絃團
◇同八時三〇分 新靑年詠詩 一、前赤壁賦 二、秋聲賦 三、襄陽歌 林炳駿
◇同八時五〇分 伽倻琴散調와倂唱 一、散調 가、진양조 나、중모리 다、자진모리 韓鳳煥 二、倂唱 가、短歌 나、唱劇調 바라령 名妓名唱 鼓手 池龍九

第一放送

◇午後六時 (東)어린이音樂會 伊東照子
◇同六時廿五分 (東)靑年의時間 關屋五十三
◇同七時卅分 講演 前田昇
◇同八時 (名)三曲 佐藤正和外
◇同八時廿分 義太夫 菊三 三味線 千代三
◇同八時五十分 (東)浪花節 元鶴甲齋虎丸

二日(水曜)

◇午後零時五分 映畵이야기 칼멘 徐相弼
◇同一時 一〇分 家庭講座(一) 『가을料理멧가지』 尹德喜
◇同六時 童話 金泰仁
◇同六時二五分 兒童新聞
◇同六時三〇分 課外講座
◇同七時三〇分 文藝講座(二) 〃白頭山의民族〃 金秉河
〃가을과詩歌〃 李光洙
◇同八時 (東)管絃樂(通俗名曲) 定期演奏 第九號 一、未完成交響曲 B短調……슈-벨트作曲 第一樂章·알레그로 모데라-트 第二樂章안단테 콘모또 二、로잠데序曲 (가)舞踊曲 第一슈-벨트曲 (나)舞踊曲 第二슈-벨트曲 日本放送交響樂團 指揮 니코라이、실펠브랫트
◇同八時三〇分 野談 『黃固執』 申鼎言
◇同九時 關山戎馬外 一、關山戎馬 二、孔明歌 三、긴아리 四、寧邊歌 五방아타령 崔貞子 金秋月

第一放送

◇午前六時卅分 (東)英語會話講座 H·비아·렛드만
◇午後零時五分 (大)로-키-中繼 堀英四郞
◇同六時 (東)偉人이야기 東京放送童話研究會
◇同六時廿五分 (金)講演 田中鐵吉
◇同七時卅分 (大)講演 鎌谷正臨
◇同八時 (東)管絃樂 日本放送音響樂團 指揮 니콜라이시펠부라트
◇同八時卅分 (大)歌謠曲 楠繁夫
◇同八時五十分 (東)講談 神田伯治

三日(木曜)

◇午後〇時五分 (東)吹奏樂 海軍軍樂隊
◇同一時一〇分 家庭講座(二)
가을에만흔어린이의病 府民病院小兒科長 李先根
◇同六時 管絃樂 DK管絃樂團
◇同六時二五分 兒童新聞
◇同六時三五分 課外講座 〃白頭山의植物〃 朝鮮植物研究會 張亨斗
◇七時三〇分 講演「學校와家庭이야기」 總督府視學官 張膺震
◇同八時八〇分 唱劇調 一、短歌 竹杖芒鞋 二、唱劇調 沈淸歌 李東伯 鼓手 丁元燮
◇同八時四〇分 라듸오·드라마 『夫婦』一篇 演出 同人 效果 宋申佐人 劇硏會
配役 金英秀…(小說家) 宋在善 貞玉…(그의妻) 河邊玉 淑子…(貞玉의從妹) 崔銀波

第一放送

◇午前六時三〇分 (東)遠成獨語講座(十九) 登張信一郞
◇同一〇時三〇分 婦人時間 小野鏡
◇午後〇〇時五分 (東)吹奏樂 海軍軍樂隊
◇同六時〇〇分 (東)偉人이야기 東京放送童話研究會
◇同六時二五分 心田開發 本多龍成
◇同七時三〇分 (東)科學講演
◇同八時〇〇分 (東)長唄 富士田新藏
◇同八時三〇分 (東)琵琶
◇同八時五〇分 (東)歌謠物語 田中絹代

映畫界消息

쏘다저나올 베토벤映畫

로-키-의擡頭는 音樂과映畫의 限界를 接近시켜서 注目을끌고 잇스니 요사히는 樂聖映畫가各社를通하야 多數製作되고잇다。 昨年에나온『未完成交響樂』가튼것은 조흔例이지만 요사이歐米에 잇서서는『슈-벨트』『쇼팡』『슈트라우스』의 傳記가 續續映畫化되는同時에『베-도-벤』傳이映畫化되기로되엿다 더욱히佛、獨、米三國에서는 불음틀리면서競作을 策戰中이니 獨逸은 樂聖映畫의 心中地인 만큼벌서부터 〃핫소부라이스〃監督、〃헬벨트윈트〃音樂監督 〃오이겐크레파〃主演으로『베-도-벤의 不滅의戀人』이라는映畫를 製作品이며 佛蘭西에서는 〃아벨간스〃監督〃아리보르〃主演으로『베-도-벤의偉大한 戀愛』라는것을 제네랄社에서 製作中이며 米國은 워-나-社가 明年度의 〃라인업〃으로『뻬-도-벤의生涯』를 製作豫定이라한다 그리고 英國에도 이것을 計畫中이라하나 그들이 樂聖映畫를 끼고얼마나 競作戰을激烈히하고잇다는것이 興味잇는問題다

本社主催 將棋名手對局譜 (三十)

讓先手 馬一減 李在鳳 對 朴奉翰

◀百二十手圖▶

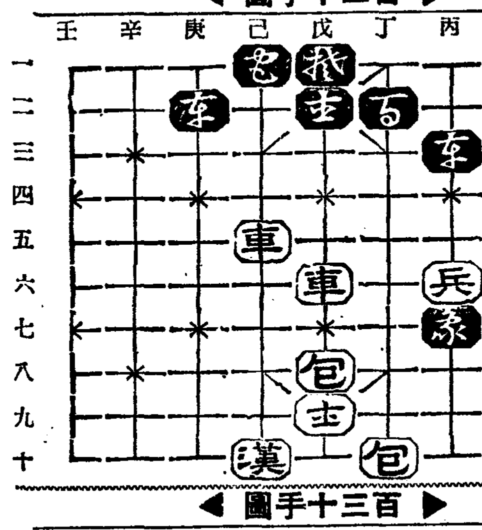

◀百三十手圖▶

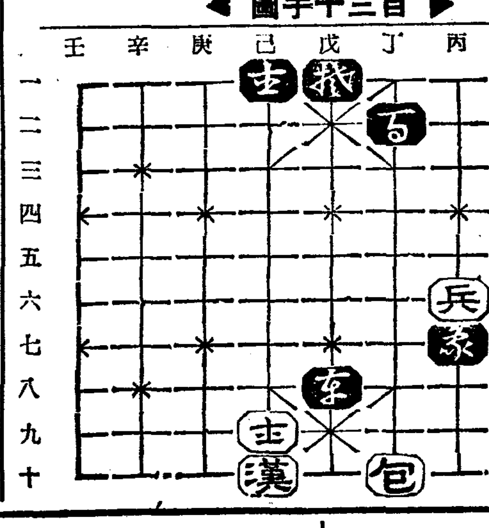

己五車—乙五打卒 庚三—己三呼將 戊九士—己九 丙三—己三 戊車—己呼將
己三—戊三 己六車—己三打車 戊四—戊六打包 己四車—己一打包 戊四—己一打車

本社主催 圍碁對局譜 —2—

白 尹周炳 / 黑先 柳鎭河

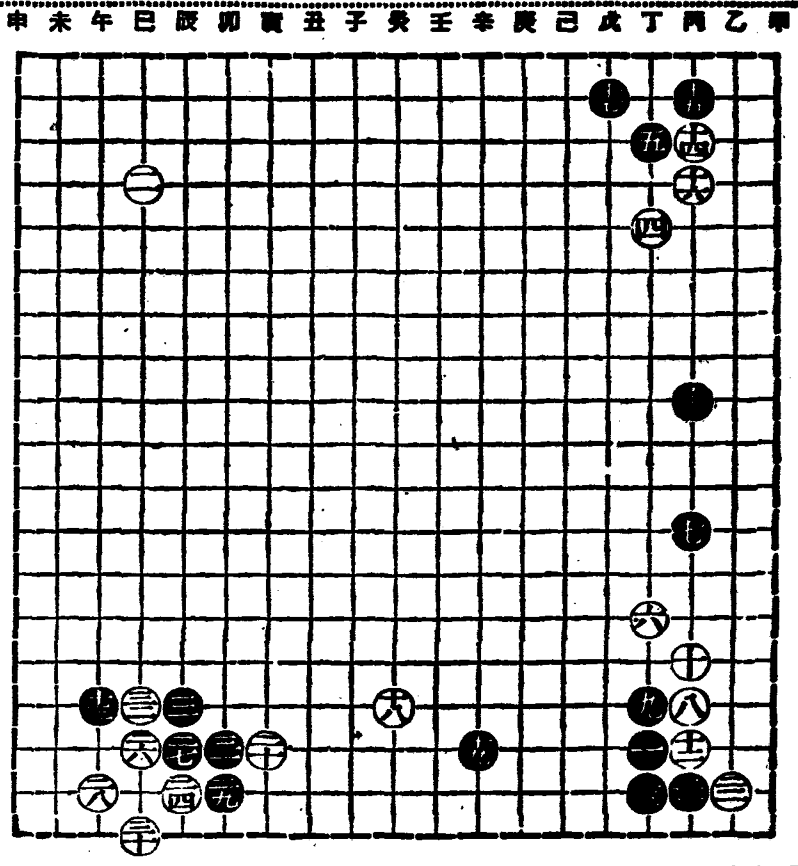

十九● 戊의二 / 二十○ 癸의十六 / 二十一● 辛의十七 / 二十二○ 寅의十七 / 二十三● 丙의十八 / 二十四○ 乙의十八 / 二十五● 丁의十八 / 二十六○ 辰의十八 / 二十七● 巳의十八 / 二十八○ 巳의十七 / 二十九● 辰의十七 / 三十○ 午의十八 / 三十一● 卯의十八 / 三十二● 巳의十九 / 三十三○ 卯의十七 / 三十四● 巳의十六

禁極文氏評日

黑戊의二列點도 使用例法이니 法外行動은 槪多不合이요 白癸의十六八着은 左右牽制에 執中策이 相當하다 白은 辰의十八 黑은 巳의十八 自巳의十七을 黑의 辰의十七로 斷點을 試하야 急速交爭은 利害로는 彼此一般이지만 順序로 對應함이、棋道의 漸進的方向인가하노라

絢爛한 天分의 爭霸戰

第2回 全朝鮮音樂懸賞競演會

開催期日 九月下旬 **申請期日** 九月五日까지

曲目 二曲을 演奏하되 一曲은 本社指定曲을 取하고 一曲은 隨意로함

【聲樂】 一、蓮花(女)『슈-만』 一、님은 나의安息(男)『슈벨트』
【피아노】 一、『쏘나타』(F長調)‖第一樂章‖『모짤트』
【바이올린】 一、『콘첼토』(G長調)‖第一樂章‖『비오티』

參加資格 朝鮮男女로하되 聲樂은 滿十五歲以上

申請規定 申請金 貳圓과 伴奏料 壹圓을 申請書와함께 本社庶務部로 提出하되 樂譜는五十錢에提供함 (但 한번 申請한뒤에는 一切 申請金을 返還치아니함)

表彰 入賞된분에게는 本社로부터 [illegible]賞金을 授與함

審査委員 金永煥、洪蘭坡、朴慶浩、桂貞植、蔡東鮮、金元福、鄭勳謨 (無順)

主催 朝鮮日報社

연지 白粉이업서도 아름다운毛髮이야말로

女性이가저야할 훌륭한 魅力입니다

金鶴香油

株式會社野村鶴店

김질藥은 ネオヂリン

胃腸障害를 念慮하시는분 一回一個服用

定價 [illegible]

各地藥店에有함 京城本町四 木村藥房

浪花館

八月二十六日より九月一日まで

バージニヤ・ブルース ロバート・テーラー 主演 上映時間表

歡樂の女王	12•00	3•21	7•10
朝日オリムピクニュース 第三報	1•10	3•10 4•30	8•22
夏川大二郎・高杉早苗主演 自由の天地	1•21	4•40	8•35

入場料金 40錢 60錢

有名한 醫學博士 森田資孝先生推奬

머리가몹시압흘때……노-신
끌치가갈러지는것가치쑤실때……노-신
간간히번두리를압흘때……노-신

頭痛이아니라도머리가무겁고흐릿할때 過度한讀書로睡眠이不足할때 술을過飮하야그翌日氣分이 좃치못할때 이노-신한봉만잡수시면 神出奇妙하게도나을뿐만아니라 平時에服用하시드래도 머리가아주明快해집니다

이藥은全國賣藥商店에잇습니다 各處藥房에도무러보십시오

ノーシン 노-신

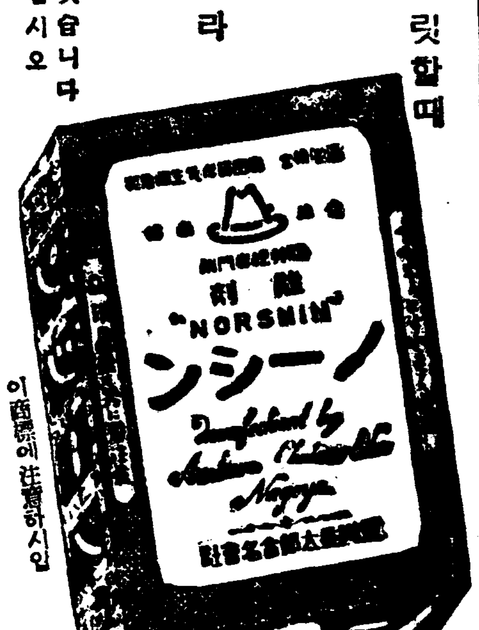

이商標에注意하시요

定價	
四包入	二十錢
七包入	三十錢
十三包入	五十錢
二十八包入	一圓

發賣元 名古屋市東區京町二丁目 荒川長太郎合名會社 振替名古屋七五三三番

東洋劇場 西大門町籠光 二三一四

靑春座公演第九週 八月二十七日낫부터晝夜
一、林仙圭作 悲劇 사랑에속고돈에울고 新篇 三幕
通俗劇편의눈물을잇는대로짜아내인名作悲劇『사랑에속고돈에울고』는 의織篇이萬人의待望아래그여히上演하게되엿다。生命보다도重한사랑을빼앗기고마츰내는그사랑의원수를칼로찔너殺人犯의罪目으로끄을니게된것도崎嶇한運命이거니와 잡아가는警官은룰도업는그의오니버니엿스니神은얄구진戲弄을막우라와하얏다
二、新感覺派劇 黑桃脚色 二景
三、喜劇 以熱治熱 一幕五場 洛山人作
題目만보아도제절노우슴날것갓고 기맥히게재미잇는事件이니러날것갓다
午前二時부터九時까지

當る廿八日大公開 新興待望の名畫デー 大衆特別御禮奉仕料金 大人卅錢小人廿錢
第一回午前十一時四十分 第二回午後二時二十五分 夜之部同七時ヨリ
新興キネマ大泉超弩級豪華版 大阪朝日新聞連載小說 原作 宇生犀 監督 勝浦仙太郎
音響版 聖處女 高野由美入社第一回主演 立松晃·江川なほみ·淸水將夫助演
新興キネマ京都超弩級作 原作 巽龍吉 新月深川祭 千代田勝太郎主 白石明子·松本泰輔·池鐵子·田裵世津子助演
次週 九月二日魔像 ばらならば
中央館 永樂町 電三〇五番

八月三十日낫부터 劇團 慧星座 公演
낫 一時、밤 七時四十分開演
演劇과大衆、그것의關係를徹底히 깨닷고切實히 늣겻다는것이 慧成座出現의첫재理由다 演劇의相對가絶對大衆을必要로하고大衆의가온대의演劇이아니면아니된다는것은時代의敎인同時에大衆生活의必要的條件이다
◇春史 作 暗黑街 血鬪劇 그리운廣東 出演(崔雲波…文寶芳…金俊玉 金有徽…陽月影…外數名)
◇林仙圭 作 時代劇 林巨正事業編 全一幕 出演(鄭洪鶴…趙元培…崔雲波 金俊玉…金愛子…文光子)
◇幕間 짜즈밴드◇
文藝部 案 喜劇 바지하나 全一幕
東大門桃花町 電話二五三番 桃花劇場

颱風暴雨 一過後의 全南 死傷者二百卌餘名
家屋流失倒潰三千二百三十餘 判明된 水害慘報 (三十日現在)

【光州】 여러차례에걸쳐 습래한폭우는 삼십년래의 처음보는대재해로서 그피해의정도는 각방면으로 막대한바 농작물의피해는 아즉그정도를 알수업고 전남도보안과에 들어온보고에 의하면 인명가옥(人命家屋)의피해가 시일을경과함을따라 그수자는 격증고잇다는데 삼십일오후오시현재의 사망자수 오십구명에 부상자 일백칠십명으로 행방불명자가 사십이명이며 류실가옥 삼십칠호, 도괴(倒潰)가옥오천오백삼십이호, 침수가옥 각군별로 보면 다음과갓다

郡名	死亡	行方不明	負傷	流失倒潰
光州	一	一	一	一〇三
光陽	五	三	六	四〇
麗水	七	六	五	一二
順天	七	一	六	五四
高興	八	五	一	二九
寶城	三	一	九	三三
和順	一	一	一	四一
長興	二	八	九	六
海南	一	三	二	三三
羅州	一	二	一	一〇〇
靈岩	一	二	一	一
咸平	一	一	六	二二
靈光	一	三	一	一
長城	一	一	一	一三
珍島	一	一	一	一〇
莞島	一	一	一	一〇
潭陽	一	一	二	二四
谷城	一	一	二	一〇
求禮	一	一	一	六
木浦	一	一	一	一二
濟州	一	五	三	三六
計	五九	四二	一七〇	三二三七

百九十町步浸水 損害一萬餘圓

【羅州】 루보=이개월동안이 나게속적으로 나리든비는 지난이십칠일오후부터 삼십일오전다섯시까지 또폭풍우가 습래하여 수국화를 만드럿든 폭우의피해액을 조사하건대 다음과갓다 한다

一、被害面積
流失 一町四反
埋沒 七町八反
浸水 六〇町五反
氾濫 一二二町
一、家屋被害 四、六〇四圓
一、作物被害 六、〇九二圓
一、工作物被害 三〇〇圓
一、浸水家屋 七三戶
一、全潰 一九戶
一、半潰 六戶

天加面(加德島) 家屋破潰約五百戶 그中全潰二十一戶 漁船破損七十三隻 그中全破四十二隻

全南管內沿岸의 船舶沈沒도 多數 全半潰六百九十六隻

【光州】 금번태풍과 폭우의습래로인하야 전남도관내인 남해안일대의 선박의피해가 막대한바 그피해의 수자를보면 류실된선박이 팔십칠척이며 침몰된것이 사척 전괴된것이 삼백륙척 반괴된것이 역시삼백구십척에 달하야 빈한한어촌민에게 막대한 손실이라한다

乙丑年以上慘禍 推定被害五十餘萬圓 判明된盈德郡下水害

【盈德】 경북영덕군에도 지난이십팔일오전령시부터 폭우가 내리여 각시가지는 전신 전화불통 각지교통두절이되엿스며 영덕、덕곡(德谷) 신평(新坪) 금호(錦湖) 강구항제방(江口港堤防) 내수십처 제방이터저 가옥 유실 도괴 침수 수백여호며、선박도 유실 전괴 반괴 수백여척이며 기타어구유실(漁具流失)등과 도로 교량 파손과 농작물피해는 말할수업시 참담한바 전군피해액은 오십만원 상을 추상하며 아직도 산간벽지의 피해는 불명이라고한다

家屋被害七百戶 漁船破損三百隻 昌原郡沿岸風害慘狀

【鎭海】 지난이십칠일밤의 폭풍으로 창원군연안어촌에 파해가 막대함은 괴보한바어니와 일기가 평온하여짐을따라 각어촌에서들어오는 피해상황은 참으로 상상이상으로서 지금으로부터 삼십삼년전 갑진(甲辰)년 폭풍이래로 처음되는참상으로 겨우집한간 어선한척으로 매일바다우에서 가족의 생계를유지하여오던 구차한어민들이 의외로이와가튼 재란을 맛나게되야 그들의 유일한주택과 생명선인 집과배를 다일허버린 어민이 실로수백호로서 이들의 생계는참으로 막연한 현상이며 그중에는 전후의 급변을 아자못하고 출어중에 배와어구는 물론이요 생명까지 빼앗긴자가 상당하여 만흔모양인데 그들은 통신기관이 전연히업는 망망대해와 무인절도에서 영업을 하게됨으로 이러한 재란을당할때에는 다행히 생명이 구조되엿다할지라도 집으로 돌아오기전에는 안심을할수업는터이래 오늘까지 돌아오지아니한자의 생명은 어찌되엿는지 알수업슴으로 매일그들가족들의 울음소리는 참아듯지못할 처참한 광경이다 그중에는 기적적으로 살아온사람도잇스나 죽엇다는소식을들은자가 가덕도(加德島)에 만 칠명이나 되는데 아직도업는자가 불소하다 이번 폭풍의 피해는 자세한통계는 아직 알수업스나 위선들어난것만 을 보고하면 다음과갓다한다

(鎭海邑) 家屋破潰 一百十八戶 그中全潰十五戶 漁船破損 五十六隻 그中全破三十八隻
(熊川面) 家屋破潰六十四戶 그中全潰二十戶 漁船破損六十五隻 그中全破三十隻

唐津郡內農作被害 十一萬餘圓突破 交通復舊도 當分無望

【唐津】 여러날의계속되든폭우는 당진군내 각지에 큰피해를 끼치게되여 이십팔일오전한시부터 나린폭우로 당진군 동리지까지 당진읍(唐津邑)일대는 수국화하엿던바 이제군내 피해를 조사하여본결과 다음과갓다

被害作物名 同上面積 同上額
水稻 一、〇六〇反 一〇、〇八七圓
棉 二〇三 三二三
大豆 一〇〇 一〇〇
蔬菜 二八 一〇二
計 一一、三七〇 一一一、六三九

전긔와가리 피해면적 이천여정보에 농작물의 피해액이 십일만원에 달하엿스며 도로와제방이 파손되여 이십구일 오전까지 교통이 두절이엿고 자동차는 일주일내는 통행할가능성이업다고한다

行政區域擴張 調查遲遲不進

【平壤】 평양부 행정구역확장조

同胞愛에 有淚! 水害救濟聲援踵

物品三百十餘點 現金七十六圓也 本報支局經由本社에寄托 四平街在留同胞赤誠

【四平街】 금번삼남과 령서지방에 수해로인하야 수만동포가 긔한과 병고에서 허매이는 불상한 이재민에게 다만한끼의따뜻한 밥한그릇이라도 나누어주라고 의연금이 답지되얏는대현재까지 모힌돈이 칠십원이넘으며 구제품도 삼백십여점에 달하얏는바 일로는부족하겠음이 아니할수업다 그래서 현금은 즉시본사로 보내는데 금품 기부자씨명은 다음과갓다고한다

◇金錢之部 ▲金五圓式 信昌商會 三省號 永根洋行 牛島商會 泰昌商會 平和商會 開信商會 金三圓式 日滿公司 滿鮮公司 東和商會 天一商會 共濟醫院 金學相 ▲金二圓式=朝鮮商店 劉明福 ▲金一圓式 五大洋服店 李逢春 金龍福 金一甲 康炳俊 高弘寬 李源福 開原 金正洛 無名氏 ▲金五十錢式 申順永 無名氏 無名氏 ▲二十錢 李京植 ▲七圓六十錢 四平街普通學校職員一同 以上金七十六圓三十錢也 (送料金四十六錢削)

◇物品之部 金祥河 一六點 劉明福一九點 永根洋行二五點 尹仁燮一五點 共濟醫院二一點 金俊根一二點 牛島商會一七點 三省號 東和商會各一〇點 李完洙九點 李用鉉一〇點 魚福國八點 崔恩信一〇點 林和榮五點 李學寶一〇點 金炳道五點 金道信九點 金壁煥五件 李應道 金瑩道 金仁子 洪英伯 金昌順各五點 金義子四件 信益商會五點 白信爵四點 高麗商會五點 宋學信四點 金寶河三點 金炳憲三件 蔡志信 崔榮玉 金分珠 鄭膺龍 嚴祥煥各二點 文成實 李浩洙各一點 洪錫學 朝鮮旅館各二點 無名氏一七點 以上三百十二點

新鮮座에서 一金七圓寄託

【新義州】 신의주조선인지가 유일의 오락긔관인 활동사진상설관 신선좌(新鮮座)에서는 신의주에서 누구보다도 솔선하야삼남수해구제를 위하야 동정영화회를 개최하다함은 긔보한바어니와 그영화긔일인 지난이십오일부터 삼일간은 불행히 선의주입대에 강우가잇서서 입장자가 극히 련성하여엇음으로 입장료수입은 비용의 절반도 되지못하엿다 그러하야 신선좌에서는 도로혀 손해를 만히당하엿스나 긔의성의로서 시작하얏든것임으로 일금칠원을、본보신의주지국에 긔탁하야 수해구제회에 전달케하엿다

延安支局主催 金品募集場所

【延安】 금번 본보연안지국에서는 수란으로정을일코 먹을것업는 이재동포를 구조하기로 하여 동정금품모집소를 다음의 상점에 두엇다고 한다

同情金品募集所
一、延安共榮商會
一、延安三和商店
一、延安誠一商會
一、延安鮮興商會
一、延安中央洋品店
一、延安라디오商會

菓子갑을節約 罹災民에同情

【平壤】 삼남수해이재민을구하려는 소래는 평양부내에서도 점점노파가고잇서서 금품기부자가 명양지국에 위탁하여오는것이 만하 본사지국후원으로서는 감사를 기키 어렵거니와 장대현유년주일

本報鐵原支局主催 同情金品募集 一般의기픈同情을要望

【鐵原】 본보철원지국에서는 철원유지들의 후원하에 철원지방에서는 목도는 고사하고 상상하기조차 어려운 가혹한 수해지에 비애에우는 동족들을 위하야 동정하자는 목적으로 동정에서 용소읍지는 금품을 구하야 배급하하는 이재민에게 전달코자 한다는바 일반은 따뜻한 동정의 눈물로 크게분발하야 만히 동정하기를 바란다고한다

氣溫은벌서 氷點下 冠銹病만 益乘勢 燕麥其他作物成熟不良으로 咸南僻地에 凶作難免

【咸興】 함남도농무과에 들어온 보고를보면 연맥(燕麥)의 대적인 관수병(冠銹病)은 그후에도 더욱맹렬히 만연을 계속하야인제는 그피해구역이 장진(長津) 풍산(豊山) 갑산(甲山) 단천(端川)군 북두일면(北斗日面)등 산지대전반적으로 퍼젓다 이러한 병해(病害)에 겸하야 최근사오일래 긔온이 급히내려서 최처는 령하일이도의 빙점하의 랭온으로 연맥과다 여러작물의 성숙부터 섞어가는 형편으로 이제까지는 매우량호하든 농작물도 감작이 위숙(萎縮)하야 결국 감숙(減熟)이 극히 불량하야 결국 대감수를 면치못하게 되리라고한다 연맥(燕麥)의 관수병에 대하야서는 목하 아무대책도 세일수업는 상태로서결국 전멸과 마찬가지인 미증유의 흉작을면치못할것이라고재민들은 국도의 실망에 빠지고잇다

淘汰된蔘紹介業者 失業同情三萬圓 分配問題로大暗鬪

【開城】 백삼통제의 산업합리화로 개성상업계에는 일대혁명이 이러나서 인삼소개업자들은 실업수를 면치못하게되여 동회사에 간곡히 진정서를 제출하는한편 여러번동정을 호소했든바 지난번 창립긔성회(創立期成會)에서 삼만원이란 거액의위로금을 인삼소개조합에 보내주기로 내정되엿다는데 이소문을 들은 그들은 한편으론 무한히 반가워하나 빈한돈을 갑고보면 적수공권은 마찬가지라고 일회일비(一喜一悲)의 한숨을짓고잇는바 더욱이 분배문제에잇서서 일반이 공평히분배하야 올흐지 수입별로『사다리분배』를 해야 올흐지 몰라동요간에는벌서부터 대암투를일이키고잇다

三南風水災로 人道橋豫算無望

【平壤】 평남도당국에서는 명년도판계 토목사업기타중요사항을 심의로 도、군、부상자로조직된 (高橋)부윤중심으로 도、군、부상자로조직된 위원회에부탁하여 위원회를통과하엿든데 평남도의 명년도의 토목사업중 대동강인도교(第二人道橋)가설비는삽이면도교(第二人道橋)가설비는 이인도교(第二人道橋)가설비는 삼십육만원의 토목비를 요구키로되엿다 그런데 평양부로부터 요구하는 제이인도교(第二人道橋)가설비는 삼처단절하여 요구하고잇든는데 남수해 복구때문에 어떠케되면 계상이 곤난할것갓기도 하므로 산에계상되도록할 의향이라한다

烏致院脚戲會 三日부터四日間

【烏致院】 충남연기군(燕岐郡)조치원에서는 례년과가티 각희대회를 조치원시민주최와 본보조치원지국후원하에 래구월삼일부터 삼일간 개최한다는데 상품은 농우상두외상품이풍부하다고한다

中朝鮮蹴球戰 優勝은槐山軍에

【槐山】 충북 괴산의 별동해사에하나인 제삼회중조선축구대회는 본보괴산지국 주최하에 지난이십삼일 폭우를무릅쓰고 당지공보교운동장에서 개최하얏다 멀리 충주(忠州)를 비롯하야오륙단체가모히혀 대성황리에 오후칠시경 종막되엿는데 최후의 월계관은 괴산축구단으로 드라갓다한다

酒類業者에게 霹靂의大鐵槌

【鎭南浦】 진남포부내강술정영업자에게 철퇴! 진남포부는다른도시보다 주류판매 영업자가 비교적만호감이잇거니와 진남포의중요시가지라고할만한 비석리(碑石里)정거장부근 큰거리좌우편에 술장사집이나란히 노혀잇서서 시가지의체면으로도 자미롭지못할뿐아니라 술집마다 이삼명내지 오륙명의작부(酌婦)를두어 저녁만되면 윤두분면의랑자군들이 총동원하여 가두에나와 오고가는사람들을 유인하는

農倉關係不正事件 嚴重處罰의方針 平北道에서立案中

【新義州】 정주고읍(定州古邑)농창(農倉)부정사건은내인 평북도에서는 금후 이와가튼 불상사건을 근본적으로 업새기위하야 목하도농무과(農務課)에서 이에대한 내규를 립안중인데 하려라한다 의 골자는 기관에게 조금이라도 부정(不正)을 발견하는때는 중대의 게고(戒告) 견책(譴責)의 오정주의를 쓰지안코 리직을 시키는동시에 엄중한처벌을

各大學權威動員 高句麗古墳發掘

【平壤】 가을을 마지하여 성거대성산록(大聖山麓)에 산재해잇는 고구려시대(高句麗時代)의고분으로발굴하여지하에숨어잇는문화의찬란한 출토품을엇고저경성대(城大)빈전(濱田)호판(黑板)량박사와경도제대(京大)긔원(梅原)조교수의일대가 근일 평양에와서 발굴준비공작을 하기로되엿는데 고고학계에서는 큰관심을 가지고 발굴의 결과를 기다리고잇다 도경성제대 사진부에서 는 강서(江西)고구려고분의 벽화(壁畵)를 원색으로 촬영하기로되여 사진반원일행이 현장에 출발하기로되엿다

地方人事

▲朴魯貞氏(燕岐郡內務係主任)轉任人事次本報鳥致院支局訪問
▲金大鉉氏(燕岐郡錦南面長)新任人事次同上
▲吳學世氏(鳥致院警察署長)保寧警察署長榮轉人事次青陽支局來訪

九名이乘組한漁船 蘇聯에抑留判明 當局에釋放手續依賴

【咸興】 홍원군에서는 이십팔일 아침 이개월여전에 출어하얏다가 아직도 돌아오지안코 소련관헌(蘇聯官憲)에게 억류(抑留)되얏다고 전하야오는 구명이란 어선일척의 서방(西方)수속을하야주기를 함남도 수산계에대하야 의뢰하야 왓는데 그어선은 홍원군주익면 남흥리(洪原郡州翼面南興里) 김치섭(金致燮)의 소유어선으로 지난팔월이십팔일 어부공덕률(孔德律)(三十)등 아홉명을태우고 전진항을 떠나서 팔월 일일까지 웅기(雄基)방면에서 정어리잡이를하고잇섯든바 동이일 서수라(西水羅)항을 떠난이래 아직도 행방을 아지못하고잇는데 동지방면에서 돌아온 어선원들의 말을 들으면 동어선은 조류관계로 로령연해주(沿海州)에 표류되야 소련관헌에게 붓잡히엿다는것이다

新興洞谷에서 藝術團을組織

【洞谷】 신흥동의선 륙소여정의 곡시장은 시시각각으로 발전도상에잇는동 아즉까지 예술(藝術)긔관이 업슴을 늣기인사들이 기피유감으로 생각하든 남어지에 사계의유지들이 지난 이십팔일 예술동호회에 모히여 방정복(方定福)씨사회아래 창립총회를 개최하야 만장일치로 조선예술의 무궁한장래를 빌며 동곡예술단을조직하고 알례와가튼임원을선임하얏스며 첫공연을 흥행한바 그중씨는 리준갑、李起鳳、李俊吉양씨는 다면 국게에 종사하야명성이 자자하든터에 금반본예술단에 피선됨에 대하야는 일반다 의 목망이 자못크다한다

一、團長 方定福
一、總務 李起鳳
一、幹事 李承武
劇本部-李起鳳 尹今成
文藝部-方定福 李承武
(?)演部-李起鳳 李俊吉 尹今成 田(?)
教(?)部-李承武 金(?)
舞臺裝置部-出(?) 李起鳳
財務部-李俊吉 李元春
計交部-李起鳳 方定福

孫、南兩君記念 體育會組織禁止 準備完了、具體實現直前에

【光州】 세계마라손의 패권을잡은 손남(孫南)양군을 축하하기위하야 광주에 아즉까지 체육회란것이 업슴으로 유감으로엑이고 그긔념으로 체육회를 금번에 조직하려고 편게각방면에서 만흔 구체적으로 진정을 보려하야 당국으로부터 금지를명하얏다 한다 시 주창에서 방향하는 이계통의 포부를 위하야 학、돈、물론무엇이든지 다소를 불구하고 동정하여줄 일반사회제씨의 원의를 도모키위하여 동정금품을 모집할 소를 좌긔장소에 설치하얏고 일반유지인사의 동정금품을 기다린다한다

一手販賣權問題로 全州紙物界暗流 會社組織은아즉도前途遼遠 低氣壓만이호를뿐!

【全州】 전북특산조선지는 모산업화하야 약이만여원어치 상품을 생산자로부터 모아노앗다 그러나 조선지업(朝鮮紙業)과 기업회사(企業會社)의 판권양국 운동에 어려지물 생산구입들 대대로두고 전국 팽회사의 라밥에대한 악선을 하여오든중 최근은 열방생산자의 현금긔능의 필요를 늣기게되여 지난이십구일에 그동안일체를 한 상품창매케되여 일만오천여원어치는 려서한 여치는 기업회사(企業會社)에각 리한조선지(李鐘漢)씨가 남어지 오천여원 판찰되엿다는데 일쪽이 령수판매권을 목표로 조직된 조선지업회사에서는 금번입찰에 손을 대지도안코 아프로 전개될 상권문제만을 노려보고 있다는데 이문제가 어찌나 전개될는지전주지업상계에는 무거운 저긔압이 흐르고잇다

全朝鮮脚戲會 廣川市에서開催

【廣川】 오는 중순경부터 광천시장에서 일간 충남홍성군 광천시장에서 망천체육회주최와 본보광천지국후원으로 제이회전조선씨름대회를 열리라는데 각지에서 만흔 호응사들이 참가해주기를 바란다하며 시상할상품은 농우(農牛)이두 도야지이두 그리고 부상품도 풍부하다고한다

一般金品募集 既婚女性이 殆半 無斷出家沙汰

【平壤】 마음이 들뜬는 봄도아니것만 평양서인사상담소에는집을뛰쳐나오고 다라나는사람들의 저달리라는 수사원이 매일십여건식이나 뛰여드리와 게원이 머리를앓고잇다 봄에집을 나아가는 사람들은 대개가남녀를물론하고 미혼자가만흔데 요사이에 집을나아가는 사람들은 긔혼녀성이 거의전부로 농촌을등져하여 도시에나아와전점을 맛치게되는 결과를만들고만다는것이다 수사하든 가죽음이 요행붓잡고 인사상담소에까지와서 집에도라가도록 설유를해달라고하나 죽어도 농촌의집에는 도라갈수업다고 버의고야단을하여 때때로 상담소의 혜택하한 곤란을늣기고잇다

普校生의 寄附

滿鐵側釋明으로 兩港人心저으히安定 關心되든二港不倂用說

【淸津】 수일전부터 만철당국에서 중래의 북선삼항(北鮮三港)에대한 병용정책(倂用政策)을부시하고 편협된 라진본위주의(羅津中心主義)를 취하게되엿다는것과 그구체적 정책으로 라진행 특정운임제정(羅津行特定運賃制定)운운의 풍설이 긔세하여 적지안흔 불안의공긔를비저내이고잇섯든바 만철당국에서 부선 사항의병용채을 고의로파괴하기위하야 라진에 후중의투 권을 주입이업다는 불융발표하게되과동시에서 청진항의 항만설비(港灣設備)의부족한라진의 을 중심으로 물화의탄토를하고정、응량항의 항만을 무시할수는 업다는 현실적견지에서 량항의 공긔도 저옥히 안정되여 풍설 여하에관심할것업시 청진부를의 경제적입장에서 아프로 발전의 길을 강구할것이라하야 별로동요를조치할우려가업다 한다

一人으로 戰爭 貯金도

【東京】 수해로 말미암아 처음 는 동포는 형발하여 늘어나는 모집하야 고국의 리재동포를 구제하기위하야 외연금품을 모집한다는 본보의 긔사를보고 동경시봉도두장의동정 (東京府下調布町)이정목 구십번지에 회관을둔 동경조선노동회의 에서는 지금은 두가지대모와 불과할 지난이십육일에 원산이상의 직위가지고 본사에 위임하여 의연금으로서 만원을보내주기를 바란다하며 본사에 전하여 일본인 도 결의하엿다한다

愛慾의 彼岸 【89】 李光洙 作 金康穆 畫

특별히 혜련은 강선생을 사모하엿다。 강선생이 사회에 담임이든 해에 혜련이가 강선생을 사모하는 마음이 국도에달하엿다。 학교 문만 들어서면혜련의 눈은 강선생을 차저다。 강선생이 눈에 띄우면 혜련은 그 겨른로 달려가고싶엇다。 그러나 열일곱살 된 계집애로는그렇게 가까이하기가 어려워다。 그래서 멀리서 강선생을 바라보기만 하고는혼자 마음을 조렸다이엇다。

강선생이 마른 과정은 수신과 조선어작문과 서양사엿다。 어느 과정이나 강선생이 하는강의면 아이들이 다 환영하엿고 그중에도 혜련은 가슴 설레는 감격을 가지고 한 마디도 빼어노치아니하고 들엇다。 그때문에 강선생이 가르치는 말은 마치 바로 마른 화살과가티 혜련의 가슴을 파고들엇다。

들엇다。 실상 아모러한 책망이라도 듯기어려운 말이라도 강선생의 입을 통하야 나오면 향기와 맛뜻함이 잇섯다。 혜련은 얼마나 강선생에게 꾸중이라도 듯기를 바랏슬까。

그러나 한생간에 이러케 혐오을 밧는 강선생은 짝위간에는 미움밧는 사람이 되엇다。 강선생은 학생들의 비위를 마초기에 힘을 써서 그들을 버러준다는둥 학생들과 너머 친적으로 절속이 만타는둥 하야 강선생을 허는 말이 생기고 어떤 사람은 형사 순사모양으로 강선생을 미행하야 그 사행을 적발하여서 강선생을 내여 좃치게를 엇기에 힘을써 다。

혜련은 하학하고 돌아오는길에 혜련은 우연히 강선생과 엽마 시동안 함께 것게되엿다。 어것은 혜련이가 그 사모하는 강선생과 단 둘이 맛나는 첫

엇다。 더구나 수신 시간에는강선생은 성자와 가티 열시덩어리가 되어서 무슨 재료이든지 「사람이란 이해관계로 움지길것이아니라 올타고 밋는바 신념을 따라서 살아갈것이다」는 결론으로 인도할 때에 십륙칠세의계집애들도 모도 주먹을 쥐엇다。

혜련은 공책에다가 강선생이 강의하는 일언일구를 하나 빼지아니하고 다 적으랴고 애를썻다。 그러나 한시간이 반이나 지나서 강선생의 혼이 열시덩어리가 될만한 때에는 혜련은 그만강선생에게 -다만 그 말뿐아니라 그 전체에 황홀하야 필긔하기를 이저버리는 일이 잇섯다。

『오오 우리 선생님!』하고 혜련은 멧번이나 속으로 웨치엇다。

강선생은 학생들을 열정적으로 사랑하엿다。 그것은 학생들의 잘못을 일일히 고치고 친절하게비평을, 써서 들려주는것만으로도 알수가 잇섯다。 그는 학생들의 내력과 성질과 장처와 결점을낫낫이 연구하여서 어찌하면 이런점은 고칠까、어찌하면 이런 점은 고칠까、하는것을 잠시도 잇지아니하는 못하엿다 학생들도 대개는 강선생의 성의를 알기때문에 강선생의 훈계를 고맙게 것브게

회엿다。 마침 하긔방학을 압둔때라 혜련은 더웁과 부끄러움파 깃븜이 한한 흥분으로 땀을 흘리면서 강선생을 따랏다 어야기라야 별것이 잇섯슬까

네거리에 와서 갈리게 될때에 혜련이가

『저는 이길로 가요』

하고 인사를 여쭐 때에、강선생은 오똑 서서 말없이 한참동안 혜련을 바라보다가、

『혜련아。공부 잘 해라』

하고는 언잔흔 낫비치 되엿다。

『선생님』

하고 혜련은 울뜻하게 솟는 것 다。

『나는 네게 가장 만히 희망을 둔다。 부듸 공부 잘해』

하고 또 한번 강선생은 작별인사 가튼 말을 하엿다。 그 말소리는 떨렷다。

『선생님、어듸로 가세요?』

하고 혜련은 강선생의 그 불수바다 가튼 눈을 치어다보며 물엇다。

『응、아마 멀리로 갈것 가테 나도 공부하려。 학교 공부가 아니라 인생과 자연 공부하려길 이다。 자 어서 가거라』

『선생님。어찌면 저…』

리시고』

하고는 눈물 … 는 헤보이어로 … 업

今後米穀事情

新年度前後考察 (2)

……中 泰 鎭

[經濟解說]

그런데 今年의 前作은 前回에서 말한바와 가티 日本內地에 잇서서 平年作以上이라는 所謂「稍良」이란 農林省發表가 잇엇스므로 今後에 天災地變만 업다고 하면 豊作豫想대로 거더드리게 될것갓다 그러나 이곳에서 한가지 밝히지 안흘수 업는것이 잇다 卽 지난 廿七日 農林省發表의 稍良이란것은 무엇을 根據로한것인가 하는點이다 이것은 그以前의 最近五個年 平均實收高를 내어가지고 그數字以上豫想의 境遇는 平年以上도 그平均 數字以下를 豫想할 境遇는 平年以下를 [illegible]

過去 平年作以下라고 말하게 되는바 이에關한 數字를 들면 다음과갓다。(以下單位千石)

▲昭和六年 六〇、八八〇 ▲同七年 六〇、八一〇 ▲同八年 六〇、四六〇 ▲同九年 六二、五七〇 ▲同十年 六一、〇三〇

×

그러므로 昭和九年과 十年에 잇서서 凶作이 連續하야 그實收高는 六千萬石以下의 數字이엇스며 不拘하고 그平均實收高는 六千萬石臺의 數字를 보히다 그러므로 이平均實收의 數字에 對한 比較만으로는 그數字에 [illegible]

×

그러치만 日本內地稻作은 九十年의 連續的凶作과는 相當히 順調로 되어가는것은 틀님이 업슴으로 이것만 가지고도 樂觀할수잇다 그러대 朝鮮稻作에 [illegible]

[illegible] 農林省에서는 新米穀年度의 米穀 [illegible]

朝鮮對外貿易 一月後入超增

◇……三千五百三萬千圓으로 比前年千萬圓增加

八月中의 朝鮮對外貿易은 繼續하야 輸出은 增加가 繼續하나 輸入의 膨脹으로 入超三百七萬圓을示하얏다(以下單位千圓)

	今年	前年比增減
輸出	[illegible]	[illegible]
輸入	[illegible]	[illegible]
合計	[illegible]	[illegible]
入超	[illegible]	[illegible]

그結果 累計貿易은 入超가 三千五百三萬圓에 對하야 前年보다 一千萬圓의 入超增加로되엿다고한다

自管法施行

朝鮮도準備整頓

米穀自治管理案에 伴하는 勅令案과 府令案、其他諸問題를 農林省과 協議키爲하야 滯東中의 山澤農產課長은 日本內地에서 同法制令案의 法制局審議의 遲延되엇는데 大體 六日 歸任키로되엇다。同課長의 歸任과 同時에 施行細則、統制組合定款等을 곳 發令키로되고 同法의 發動與否를 不拘하고 一瀉千里의 勢로써 自管法施行의 諸準備가 十月까지 整頓키로되엇다

그러고 問題의 自治管理法發動에 對하야 收穫을 보드래도 日本內地作況이 普通以上의 好調이라고 하나 朝鮮의 大減收가 잇고 大量의 過剩米發生이 豫想되지 못하고 一面 米價는 거의 最高米價를 維持하고 잇스므로 今年度는 自治管理法發動의 必要도 全然업다고 본다

그러나 總督府에서도 發動與否를 不拘하고 準備萬端을 整頓케하라고 進行中이라고 한다

一、米穀自治管理法의 趣旨周知徹底方法에 關한 件

만흔 行員을 보내일 모양이라고 한다

協議會議

九月中旬에 開催

米穀自治管理法施行에 關한 各道農務課長會議는 九月中旬 總督府에서 열기로 決定하고 各道農務課長及 統制事務 事任官이 會同키로되엇바 協議事項은 다음과갓다

一、米穀統制組合을 設置할 府郡島決定에 關한件

一、米穀統制組合의 設立及其他 準備에 關한件

一、米穀統制組合의 役員及職員의 選任方針에 關한件

一、米穀統制組合의 倉庫建設에 關한件

一、米穀自治管理法이 發動되지 안는當年의 統制組合倉庫利用에 關한件

一、一般民間倉庫利用에 關한件

一、農業倉庫及正租倉庫의 利用方法에 關한件

一、貯藏米의 保管에 關한件

一、國庫補助金의 經理에 關한件

一、米穀統制組合의 定款準則에 關한件

袋入白米 不賣反對

大阪公設市場이

總督府의 入稅에 依하면 朝鮮白米袋入不賣를 强硬히 主張하는 大阪에 大阪公米會(公設市場內白米店 六十店으로써 組織한것)에서는 袋入不賣의 反對態度를 表明하고 積極的으로 袋入米를 取扱키로된모양인데 白米同業組合과의 對話가 注目된다고한다

東銀 新行員入行

日本內地人二三名

朝鮮銀行에서는 東一銀行에對한 整理方針으로 一二三名의 日本內地人行員을 入行케하라고 그人物을 物色中인데 二名入行의境遇에는 業務課次席과 檢查課次席이 된다고 한다

二百十日 各地平穩

三大厄日第一步

今年의二百十日은 今九月一日인데 二百十日에當하는日인바 每年大槪九月一日前後가 이날에當한다。이때는 颱風襲來期로서稻作秋穫期인때문에 이것을 大天災期의 第一로算하고 農家에서는厄日이라고하는데 今年의二百十日은無事히 各地가모다 無事平穩하얏다

一日各地天氣

【午前六時狀況】

▲中江鎭 曇 ▲大邱 雨

夏秋繭基準價格 卅掛目으로決定

一日協定會議의結果

今年度夏秋繭 基準價格協定會議는 一日 午前九時부터第二會議室에서 열고 矢島農林局長 景山農政課長이 列席한뒤 各道에서蠶業主任官 製絲側에서 製絲協會代表 養蠶家代表 總督府關係官等三十餘名이 參集하야 基準價格協定을 한結果 다음과가티되엇다

南朝鮮地方 工場所在地附近을 標準으로하고 平均絲價七百二十二圓以上 七百三十八圓 末滿에는三十掛目으로함

米日爲替市勢

【十日卅一】

日爲同盟 卅一日의 米日爲替는 賣二十九弗四十五仙下 買二十九弗四十四仙下

▲東京爲替(一日)

對米 賣 二十九弗十六分三 買 二十九弗十六分七

對英 賣 一志二片三十二分一 買 一志二片十六分一

▲大阪爲替(一日)

對米 賣 二十九弗十六分三 買 二十九弗十六分七

對英 賣 一志二片三十二分一 買 一志二片十六分一

重要商品界事情

生絲의大勢觀

今年의生絲市勢의 大勢觀으로서는 投機側에서는 非常히 不利한 一方 實業側으로서는 有利한步調를 示하리라는 意味에서 總體的小市勢에 終始할것으로 보힌다。

×

目前問題은 淸算取組의 整理인 買方의投機筋이 大部分整理되어 內容은 改善되엇고 更히 大局을 支配하는 米國事情도 當面最不足의買傳說로 耗育積下의 適品은 積極買進되어 九十月의 約定商談도 旺盛하다하니 조곰도 悲觀할것이업다 설령 日本內地가 飽하드래도 人氣처럼 崩落되지는 안을것갓다。

×

一面 秋蠶出荷는 出下 出廻期로서 初秋繭은 豫想대로 大增減이업고 市場도 穩健하야 格別히 影響이 업스나 晩秋蠶은 或은 一波瀾惹起할지도 모른다 最近 調査에 依하면 全鮮的으로 特히 關係方面에서는 種蠶그것에 違作이잇다 하야 相當히 減少가 豫想되다。春蠶減에잇서서 晩秋蠶의 不良이 實現되면 海外의 十萬俵過剩의 大식마늬의 影響은勿論 十、十一月에亘하야相當히 威力잇는 絲價高騰因이 되지안을가?

經濟寸鐵

○商銀兩支店同業期=朝鮮商業銀行은 吉州三千浦兩支店의 開設準備中인데 營業開始는 十一月一日頃에될모양이라고

○波瀾一過한 東銀에는 朝銀으로부터 幹部行員 數名이 들어오리라고

○우로는 市川專務가 재롱잡고 아래로는 高級監督行員이 座定할 東銀은 누구의 銀行이 되는세음인가

○朝鮮의 貿易은 逆調 顯著 對外貿易은 入超累計 三千五百萬圓으로 一千五百萬圓의 入超增

○이것도 『躍進朝鮮相』인가?

商況 【一日】

株式 諸株一齊上放

前場上放 今前場新甫는 阪

東新은 戾新價

日產八十圓突破

今九月一日의市勢는 여러가지點에잇서 重視되던더로 二、二六事件以來 내리押壓되기만하던東新、慘性的으로低位에잇던日產等에도 雖株買의餘力이 主力株로 飛火할것이나 依然採算買에局限된 凸凹市勢만繼續이나 所見不一로區區이던바 今前場은 前月末來의 硬化의뒤를이어 東京短期가 東新은百廿六圓八十錢으로 七月에마事件以來의戾新價이고、日產은大關門八十圓臺를突破하고 八十二圓卅錢에上放된等 堪味好勢이엇다 半歲에亘한 不人氣와의 一伸에不過하야 戾天井論이 優勢하며 前週末軟派大將齋藤의二萬踏退로 戾一巡이라고하기는하나 內外諸情勢에잇서 新規惡材料가업는限 常識的으로强氣로變轉할이 妥當할것가튼바果如何?

秋高의序幕?

九月新甫에入한 市勢는 果然어떠할것인가? 特히 東新은 어떠할가?

1、秋市勢는 全般的 人氣에 基하는 秋市勢가아니오 凸凹的局部的人氣의 秋市勢일것이오 低金利 인푸레라는 一般的原因으로 市勢가 凸凹的이나 마 動키는 그原因에 依하야 株價가 動케될것임으로 秋市勢는 工業株의 秋高에 止할것이다。

2、鐘株는 天井完成인 時局株의 一部에 最後의 幟選이 남어 잇슬뿐이나 二、二六事件以來 모든悲觀과 惡影響을 一身에 도맛하야 實込한대로 實込하고 底價鍛鍊이 半歲에亘하야 더實込할餘地가업는 東新은 國策決定、增稅明朗과 共히不安에서 解放될것이오 特히 取引所改革問題의 委員會答申案도當局에 一蹴되는限 東新은 事業株로 利搿되는 五、六十圓低位에잇는 그反動이 한꺼번에 爆發될것이正히秋高를 期待케하는 重因이다

3、東新은 아즉大勢가 底入되지못한다이나 目前的으로는 情勢에 變化가 생긴것을 否認할수업는 것으로 保合上放이 十上六九이니 百二十九圓 卽 百三十圓市勢가 잇슬것가트나 百二十六圓以上은 確乎實로보기 難하다。

以上과가티 東新에 對하야서는 弱氣一貫의 依然悲觀論과大勢轉換論과 目前의 少强論等으로區分한다 이러나 冷靜히 생각하면悲觀論에는 傾聽할理由가 薄弱하며 目前的少强論亦是 根據가적은것으로

1、從來云爲되던 惡材料로는東新을 팔수업는것

2、東新이 너무지나치게 人氣가업섯든것

3、東新永久去勢論에 理由가업는것

4、東新에 財界指導性이 復活할것

等에依하야 市勢를 樂觀할만하며 一部熱心强氣論者의

1、歐洲의 一觸卽發形勢가繼續되는것

2、膨脹豫算의 인푸레두가지에 根據를둔 三百圓說이 당장에 나올것이 아니라하드래도 大局的으로 觀察하면 强氣論이 十分의 理가잇서보히는바 果如何?

株高原因=月報問題로 自進體商이 日加에 九月一日부터 다시賣買를 開始한바 從來[illegible]

그러나 前述과가티 어듸까지던지 實業的市勢의 範圍는버서나기어려울고 警戒的保險賣買의 壓迫으로 高價는八百圓乃至八百五十圓에 止할것이아닌가?

新聞商工省令으로 實施되리라는 絹織物의 混織率의 明示는 實로 可喜할일로 一般消費者가 從來에 製品을 쓰던 需要가 一掃되는同時에 一本內地高消費도 應分의 增加를 期待할수잇다하겟다●

期米 下鞘發會 堅保

前場伸惱

今朝東京은 中限三十二圓四十一錢先限 三十一圓九十二錢인 四十九丁下鞘로 阪地는 中限三十二圓六十八錢先限三十三圓九十錢인 七十八丁下鞘임을 傳하야 當地는 當限三十一圓五十五圓 中限은 三十圓四十錢으로 新甫十一月限은 二十九圓八十九錢인 五十一丁下鞘로 發會한後 阪地二節九十三錢으로 [illegible]

市場六感

株……新甫九月市勢는 第一日부터上放▲東京短期 日產八十二圓三十錢으로 飛躍 東新도 百二十六圓八十錢으로 八月五日의 百廿六圓丁을 上廻하야 七月예마事件以來의 戾新價▲자-秋高의 序幕이냐▲그래도 東京大阪止場은 그래도 依然實한다고 當地도 굳도 總賈人氣▲鄆線家通信社等도 戾天井論이 만흔모양▲鐘新이 뛰고 日產이 上放되고 雖株는 每日압서 뒤쪼차 하나식 들식 上進코스만 取하니 結局은 東新의 一爆發이 잇슬으로봄이 大勢順應이아닐가?

米……今日로서 決定하게되는 政府米五十萬石拂下는 그 結果如何?申請者가 顯著히 多數임으로 남어지百五十萬石의 拂下도 不遠한 時日에 實現될 것이라는 觀測▲新甫十一限은 겨우五十一丁下鞘로 發會 發會後에 多少軟優▲阪仁先限의 鞘도二百一丁으로 縮少하엿스니 暴落은 訂正被鞘될 날이不遠?▲南洋海上 먼곳에 또 颱風이 發生하엿다고 그 進路가 注目處▲다섯번재發生하는 颱風임으로 今後에도 잇슬것을 可知이즉米作의 不安은 아즉도 未解消

後場續騰

後場은 東新百六十六圓八十錢、日產新二十九圓丁 朝取七十二十七圓丁、日產新二十九圓丁、朝新三十二圓丁、北紙二十四圓八十錢에 各好勢로 寄附後買人氣益加이엇다

取引停止 (八月二十八日) 京城

星座町九〇番地 金昌麟

經濟界消息

○朝鮮石油第三船入港=朝鮮石油會社에서는 一日 午前十時 原油의 第三船 日本號가의 昭洋丸(一萬八百噸)이 原油 一萬五千噸을 積載하고 入港하엿는데 그原油는 페씨아바렌原油로 이번이 最初이라고

今日財界 (一日)

實物前場取引

▲大同電力 [illegible] ▲昭和人絹 [illegible] ▲滿洲電業 [illegible] ▲에라파이트 [illegible] ▲滿洲工廠 [illegible] ▲大同產業 [illegible] ▲帝木材 [illegible] ▲日滿製麻 [illegible] ▲도레지護謨 [illegible] ▲帝國火藥 [illegible] ▲京製鐵 [illegible] ▲特殊製鋼 [illegible] (取引高二四〇枚)

東京國債市況

【東京電話同盟】 株式界好調로市中人氣는 恢復된感이 잇스나閑散氣乘薄으로 內債는모다 紅付保合이고 外貨債도 亦保하얏고 米貨六分半 四十錢高、佛貨十錢高의 小動에不過되얏다

大阪國債市場

佛貨四分 一九八、三五

▲甲五分 [illegible] ▲一回四分 [illegible] ▲二回四分 [illegible] ▲第三五分 [illegible] ▲佛貨四分 [illegible] ▲滿洲公債 [illegible] 米貨六分半 [illegible]

二百十日無難

二百十日이當到키前 朝鮮天候는豪雨及颱風의 災害를거듭하야 中部以南及江原道一部의 農作物이 大打擊을 바더엇음으로 朝鮮은 凶作을免키難한狀態에잇스며 日本內地는 土用頃無事經過한後 二百十日에 至하기까지 無類의 好順을 묵하엿음으로 稻觀測하고잇다 日本內地의 平年作은 則六千百五十萬石을 目標로하여잇슴으로 今年은平年作의稍良인 六千二百萬石을 豫想하고 朝鮮은 一千六百萬石도 못되리라는 說이濃厚하다 그런데 二百十日은 無事經過하엿스나 압으로 二百二十日及白露等 厄日이결처잇는만큼 아즉米作의 不安이업지아니하다 南洋海上에 發生한 颱風이 發生하엿스니 그進路는 어데로인지 一般의 警戒를 要하는바이다

新甫의發會와 各派의開鞘觀

적어도七、八十丁의 下鞘로發會하엿슴은 當地의 新甫十一月限은阪地의 七十八丁下鞘로 發會되에도僅히 五十一丁의 下鞘로되엇다 然而當地三期의 鞘는 百一丁으로 縮少되고 稍히擴大되엿다 各別事情으로보면 外米의 正米의 實勢는 軟化하기시작한 이러한 容易히 低落을 許치안을것갓고 中限은 新穀初期인來十月에 納會되는 限月이나 그러나 新米는미처나오지안코 正米는極度로 品薄을告하는 時期임으로 도한瓦落할수 期待키難하다 卽當限時代임으로 아무리農家가 實惜한다할지라도 渡米의 蒐集이 容易할것이며 正米의實勢도 軟弱한때임으로 先限은 實妙味가 잇슬것도갓다 卽今朝의 先限이當中에 比하야 幾分軟優 임을보면 中先의 鞘가어느程度까지 擴大될것도갓고 阪仁의 鞘도아프로 擴大될모양갓다

後場少堅

後場은 二十九圓九十一錢에 四丁高로 始作後二節九錢으로 九十三錢에 强調裡 止鞘하다

十九錢에 止鞘하얏다 …八十四錢까지 下押하엿다가 八十五錢으로 八十六錢까지 下押하엿다가 八十七錢에 揚足

朝取期米取組內容

堂島前場賣買

【大阪電話】 賣方=地場、秋葉、東京筋 買方=出 臨九州筋、高漢筋

各地正米

京城强調 定期不味이나 前日比 十倍更히 引緊이엇다 ㊉三等 三一、五〇 四等 三一、二〇 一等白米 三三、〇〇

仁川續進 市中在米는 移出과 原料買로 減勢가 極히 順調이오 市場浮動米는 激減되는 模樣으로 今朝는 定期低에도 不拘코 更히 十錢續騰이엇다 ㊉三等 三一、五〇 四等 三一、二〇 一等白米 三三、八〇

釜山不動 依然精米原料準備가 豫見되는 程度에 不過하고 一般은 淸算不好로 氣迷이엇다 ㊁三等 三一、七〇 四等 三一、二〇 一等白米 三三、八〇

大邱弱含 定期新落으로 市況은 依然活氣가 乏하고 月初이나마 取引은 極히 圓滑이엇다

群山下支 淸算新甫의 不活潑한 步調나 日本內地注文薄으로 買氣不拂이나 當用買로氣配下潞이고 對產地는 無關係의 狀態를 繼續하얏다 ㊉三等 三一、一〇 四等三〇、八〇 一等白米 三三、三五

木浦不變 拂下米에 厭迫되어 買氣一般 殘하고거의 取引은 行치안엇고 厄日念慮와 實物薄으로 市況은保合이엇다 ㊉三等 三一、六〇 一等白米 三四、〇〇

株式 一日

◆朝取短期 / ◆東定 代引 日步 / ◆東京現株 / ◆東京短期 / ◆大阪短期 / ◆大阪長期 / ◆大阪短期取組 / ◆朝取期米賣買高

(朝取・朝新・鍾新・東新・大新・日產・日新・同新・帝人・鐘紡・日魯・同新・安取・商船新・拓新・北紙・朝石・日鐵 等 各株 相場 [illegible])

期米 一日

◆朝取期米 / ◆大阪期米 / ◆大邱期米 / ◆木浦期米 / ◆群山期米 / ◆釜山期米 / ◆東京期米 / ◆大阪期米取組 / ◆大阪市中在米高 / ◆大阪正米標準價 / ◆日本各地期米 / ◆各地正租市勢(單位錢)

地名	種類	一等	二等	三等	等外
京城	穀良都	九、六〇	九、三〇	九、〇〇	[illegible]
仁川	銀坊主	九、五〇	九、二〇	八、九〇	[illegible]
群山	銀坊主	九、五〇	九、二〇	八、九〇	八、六〇
木浦	銀坊主	九、五〇	九、二〇	八、九〇	八、六〇
大邱	穀良都	九、六〇	九、三〇	九、〇〇	[illegible]
鎭南浦	陸羽	九、六〇	九、三〇	九、〇〇	九、〇〇
新義州	陸羽	[illegible]	[illegible]	[illegible]	[illegible]
元山	龜尾	[illegible]	[illegible]	[illegible]	[illegible]
咸興	陸羽	[illegible]	[illegible]	[illegible]	[illegible]
馬山	穀良都	[illegible]	[illegible]	[illegible]	[illegible]
平壤	陸羽	[illegible]	[illegible]	[illegible]	[illegible]
釜山	穀良都	[illegible]	[illegible]	[illegible]	[illegible]

商品 一日

◆大阪綿糸 / ◆大阪棉花 / ◆各地人絹 / ◆大阪人絹現物 / ◆橫濱生糸 / ◆大阪砂糖 / ◆海外砂糖 / ◆시카고期麥

金融 一日

◆海外經濟 / ◆朝鮮銀行券 / ◆日本銀行券 / ◆京城手形交換高 / ◆東京金利 / ◆大阪金利

商況 一日

◆對外爲替 / ◆金貨入價 / ◆東京市中金融價 / ◆京城市中金融價 / ◆京城正米

穀物 一日

◆京城雜穀 / ◆仁川正米大豆

商品 一日

◆京城綿糸布市勢 / ◆鑛搾粕冲價 / ◆鑛油冲價 / ◆京城綿布 / ◆日本麥粉市勢 / ◆滿洲商況 / ◆大連特產市勢

期米 東 趙俊鎬取引店 仁川海岸町三丁目

康益夏商店 米 株 仁川 京城 金益證券

株式 期米 玉 仁川本町 柳來恒取引店

土金 分析 石金 大陸商會 京城府茶屋町一一〇 電話本局②二三一六 振替京城一一九一五四番